

China: de la Gran Marcha al socialismo de mercado

Salvador Arias
e

Los comunistas somos como las semillas
y la gente es como el suelo.
Adonde vayamos, debemos unirnos
con la gente, tomar sus raíces y su vegetación.¹

MAO TSE TUNG

Antecedentes a la reforma y apertura de 1978

Analizando diferentes documentos sobre la evolución de la economía de China Popular y los resultados de los diferentes Congresos del Partido desde 1949, en este apartado se intenta hacer una pequeña introducción sobre los principales acuerdos que fueron tomados y que han definido el rumbo en la construcción del socialismo. Lo anterior con el objetivo de darle un contexto histórico a lo que se ha denominado la “Estrategia de Reforma

1. Mao Tse Tung, “On the Chungking Negotiations” (October 17, 1945), *Selected Works*, vol. iv, p. 58.

y Apertura”, que desde 1978 define en lo ideológico y lo concreto el tipo de socialismo que se desarrolla en China Popular.

Después de la instalación de la República Socialista China en 1949, se inicia el proceso de construcción del socialismo. La transformación socialista de la agricultura, la industria y el comercio capitalista en China se ha realizado con el método del avance gradual, partiendo de la situación concreta de atraso económico del país. Al inicio de la instauración del socialismo, la industria moderna representaba apenas el 10% del valor global de la producción nacional, mientras que la denominada industria capitalista privada ocupaba el segundo lugar.

Se aprovecharon, hasta donde fue posible, los aspectos positivos del capitalismo privado en interés del desarrollo nacional. Así, solo se confiscó el capital burocrático y no el capital nacional. Al mismo tiempo, se limitaron los aspectos negativos nacionales, mientras gradualmente se iban efectuando las transformaciones socialistas mediante lo que ellos denominan el capitalismo de Estado. Consumada la transformación socialista de la agricultura, la artesanía, la industria y el comercio capitalista, China se convirtió en un país socialista, aunque esta revolución no se considera aun madura ni perfecta.²

Según los antecedentes históricos, que nos proporcionan los documentos de los diferentes congresos realizados, se infiere que desde el VII Congreso del Partido Comunista en 1945 se logró unificar la base ideológica del Socialismo en China Popular, a partir del marxismo-leninismo y el pensamiento de Mao Zedong, con lo que se alcanzó una unidad sin precedentes. Posteriormente, en el VIII Congreso (1956) se analiza lo ocurrido después de consumado lo fundamental de la transformación socialista y se plantea profundizar la construcción del socialismo en todos los terrenos, pero se reconoce que el Partido no estaba lo suficientemente preparado ideológicamente para la construcción socialista en los diversos campos.

En el texto *Sobre diez grandes relaciones* se señala la importancia de ajustar las proporciones entre la agricultura y la industria ligera y la pesada. Este texto fue promulgado en 1958 con la estrategia denominada el «Gran Salto Adelante», cuyo énfasis se centraba en impulsar la producción de la indus-

2. Xue Muqiao, *Problemas de la economía socialista de China*, 2a edición revisada, Ediciones en Lenguas Extranjeras, Beijing, 1988.

tria pesada, ambicioso objetivo que, sin embargo, no se pudo cumplir. Por el contrario, en 1959 se presentó un gran descenso en la producción agrícola y desde 1961 en la industria pesada, igual suerte corrió la industria ligera.

Para 1965 la economía se empieza a recuperar a partir de la política de reajuste implementada. Ante el poco desarrollo tenido durante más de veinte años era evidente que la creciente expansión de una economía centralizada y el racionamiento en constante ascenso eran en sí manifestaciones de un desarrollo inarmónico de la economía nacional. Lo cual llevó a un círculo vicioso, producido por la contención de la agricultura y la industria, que se complementaba con la desproporción existente entre la acumulación y el consumo.

En 1957 se inicia, según las autoridades Chinas, una lucha contra los sectores derechistas en lo político, reconocida como necesaria, pero que fue llevada más allá de lo debido. Después, como ya mencionamos, vino el Gran Salto y el movimiento de la Comuna Popular. Desde mediados de 1957 se desvió la línea trazada en el VIII Congreso del Partido, situación que se mantuvo hasta 1976 y cuyo límite fue la «Revolución Cultural». Con la derrota de la llamada «Banda de los Cuatro», según los documentos oficiales, se buscó revalidar la línea ideológica formulada por Mao Zedong, que se sustentaba en el principio de «buscar la verdad en los hechos».

En 1978, en el XI Congreso del Partido se define la estrategia denominada «Reforma y Apertura», sustentada en el pensamiento de Deng Xiaoping, donde además de restablecer la línea ideológica arriba señalada se determinó *el desarrollo de las fuerzas productivas como tarea central de todo el Partido y del país entero*. La reforma se inicia en el campo, dado que los campesinos representaban en ese momento el 80% de la población y no tenían asegurada ni siquiera su subsistencia.

El XII Congreso del Partido (1982) buscó *integrar la verdad universal del marxismo con la realidad concreta de China, seguir su propio camino y construir un socialismo con peculiaridades Chinas*. Esta es la conclusión fundamental que se saca al sintetizar las experiencias acumuladas de un prolongado proceso histórico de éxitos y fracasos desde la gran marcha, en el desarrollo del socialismo en China en lo político y lo económico. Este, según Deng Xiaoping, se puede lograr con la actitud de «unir la teoría y la práctica como la forma de buscar la verdad».

Las lecciones del fracaso sirvieron para comprender que la ley objetiva del socialismo no debe ser violentada. Esta ley no existe y existe en todas partes. El camino seguido para conocerla sería el siguiente: partir de los principios fundamentales del marxismo-leninismo como guía; resumir las experiencias de los éxitos y los fracasos en la revolución y la construcción del socialismo; y encontrar la ley de desarrollo de la economía socialista de China, que será la guía para la profundización de la construcción del socialismo. En este marco Mao Zedong decía: «El conocimiento de la ley para construir el socialismo tiene necesariamente un proceso. Hay que partir de la realidad, pasar de la no-experiencia a la experiencia, de la experiencia limitada a la experiencia ampliada».

En el XIII Congreso del Partido de 1987, se reconoce, sin embargo, que *China todavía atraviesa por la etapa primaria del socialismo, un estadio de subdesarrollo*. En esta etapa, es claro que no se puede aplicar anticipadamente el principio que corresponde a la fase del comunismo que es «a cada cual según sus necesidades y de cada cual según sus capacidades», dado que se requería de un desarrollo de las fuerzas productivas que China no tenía. De ahí que en el socialismo, en su fase primaria y por muchos años se aplicará el principio de: «a cada uno según su trabajo». Por lo que se decide acelerar la reforma, la cual, además de lo económico, debe incluir una reforma en la estructura política. La primera etapa se refiere a resolver fundamentalmente el problema de la subsistencia elemental; la segunda, a alcanzar una vida modestamente acomodada para finales del Siglo xx; y la tercera, llegar al nivel de un país de desarrollo intermedio en los primeros cincuenta años del Siglo xxi.

Igualmente se señala: «No podemos copiar mecánicamente lo que se hace en los países capitalistas occidentales ni lo que hacen los demás países socialistas, y menos aún abandonar la superioridad de nuestro sistema. Así, la dirección del Partido Comunista forma parte de nuestra superioridad, la cual debemos preservar», a la vez se plantea la separación entre el Partido y la administración gubernamental.

En el xiv Congreso del Partido, se profundizan las reformas orientadas a la introducción del mercado. En ese Congreso, realizado en octubre de 1992, se adoptan los principios que reconocen la Teoría de Deng Xiaoping en cuanto a la «construcción del socialismo con características chinas». Lo que permite profundizar más a fondo el desarrollo del mercado, a partir de

controles macroeconómicos aplicados por el Estado y restándole fuerza a la Planificación Centralizada.

En el xv Congreso del Partido en 1997, se presenta el informe titulado “Mantener en alto la gran bandera de la teoría de Deng Xiaoping para impulsar en todos los sentidos la causa de la construcción de un socialismo con peculiaridades Chinas hasta el siglo xxi”, de Jiang Zeming. Así, en los Estatutos del Partido se fijó esa teoría como el pensamiento orientador del partido y se definieron en términos explícitos el marxismo-leninismo, el pensamiento de Mao Zedong y la teoría de Deng Xiaoping como las guías de acción del Partido Comunista de China Popular (pcch). Este Congreso discutió y decidió sobre la reforma y el desarrollo de las empresas estatales, lo cual se articuló en 12 puntos, los cuales buscaban además de fortalecer el Partido, reestructurar, modernizar, fortalecer las empresas estatales, así como dar a estas independencia en sus decisiones relacionadas con la inversión y el desarrollo tecnológico.

Entre sus aspectos fundamentales esta reforma plantea la introducción del tema de la propiedad privada o propiedad no estatal. Así, el Partido decide que solo protegerá a ciertos sectores y empresas claves. Se permite la compra de empresas de propiedad estatal por parte de los sectores privados, lo que redefinió su funcionamiento. Igualmente, se impulsa como prioritario el desarrollo de pequeñas ciudades, como un factor clave para la descentralización de la economía y la sociedad. La idea central era llevar oportunidades de empleo al trabajador rural y elevar la calidad de vida de los campesinos, o sea mejorar las condiciones de vida de la familia rural, lo cual busca elevar la demanda interna y estimular la producción nacional. Esta estrategia se considera el eje central del relanzamiento de la economía nacional, después de la crisis asiática.

En este Congreso se resume la historia, se planifica el futuro y se realiza un arreglo general relacionado con el desarrollo de la reforma, la Apertura y la Modernización Socialista de China a lo largo del siglo. Busca redoblar los esfuerzos en dos de los principales frentes de la reforma económica y el desarrollo: «El establecimiento de un sistema de economía de mercado socialista relativamente perfecto y el mantenimiento de un desarrollo sostenido, rápido y sano de la economía nacional» y simultáneamente, en cuanto a la construcción del Partido: «La elevación constante del nivel de dirección y de

gobierno; y el fortalecimiento continuo de la capacidad de rechazo a la corrupción y de prevención de la decadencia».

En 1998 se presentan ante el cccpcc las opiniones sobre la educación en lo espiritual y sobre el estilo de trabajo del Partido. Lo que implica la formación política e ideológica, que incluye la autoformación marxista de los grupos directivos y de los cuadros dirigentes, para elevar el nivel cualitativo de los cuadros y el nivel de construcción del Partido «atención al estudio, a la política y a la integridad moral».³

En lo teórico se busca comprender la diferencia entre capitalismo y socialismo, la cual, según los documentos oficiales, no reside en problemas como la disyuntiva entre planificación o mercado. En el socialismo también se considera la existencia del mercado, igual que existe control planificado en el capitalismo, aún más en el socialismo chino, tanto la planificación como el mercado son necesarias. No es socialismo el enriquecimiento de la minoría y la pobreza de la mayoría; la expresión suprema de la superioridad del socialismo es el enriquecimiento común. *Para persistir en el socialismo, hay que mantener la dictadura del proletariado, que en China Popular se llama dictadura democrática popular.* En síntesis, en referencia al problema del Desarrollo en 1990, Deng Xiaoping define los tres pilares sobre los que se construye la economía socialista de mercado: enriquecimiento común; dictadura democrática popular y planificación y mercado.⁴

Bajo estos principios básicos se han venido implementando en China Popular las importantes reformas que en síntesis buscan: a) acelerar la modernización socialista, b) esforzarse por la unificación de China con la reincorporación de Taiwán y c) luchar contra la hegemonía y por la defensa de la paz mundial.

El socialismo con peculiaridades chinas y sus resultados al año 2000

China Popular es un país con más de 9.6 millones de Km² de superficie,

3. CHINA, *Hechos y Cifras 2000*, Editorial Nueva Estrella, p. 22-27.

4. Deng Xiaoping, *Textos Escogidos, Tomo III*, Ediciones de Lenguas Extranjeras, Beijing, 1994.

de los cuales las montañas, mesetas y colinas representan el 65% del territorio nacional. Del total de tierra, la cultivable es únicamente el 13.5%, la utilizable en pastos naturales el 32.6% y la tierra forestal el 13.5%; la longitud de sus ríos es de más 220 mil kilómetros y tiene 5 mil cuencas hidrográficas con más de cien kilómetros de longitud, además tiene grandes extensiones marítimas. De acuerdo a su clima, China está dividida en tres zonas: 1. La zona monsonica, ocupa el 45% del territorio y concentra el 95% de la población nacional; 2. La zona seca del oeste, tiene el 30% del territorio y cuenta con el 4% de la población nacional, sus praderas desérticas tienen una abundante vegetación y constituyen los principales pastos del país. 3. La zona helada de la meseta Qinghai-Tibet, ocupa el 25% del territorio y allí habita apenas el 0.8% de la población nacional; su altura promedio es superior a los 4 mil metros sobre el nivel del mar, y está formada en su mayoría por cuencas de ríos interiores, en donde se destacan el frío y los glaciares.

Su organización territorial divide al país en tres zonas: adicionalmente hay 4 municipios directamente subordinados al Gobierno Central que son: Beijing, Shanghai, Tianjin y Chogquin. Existen también 23 provincias y 5 regiones autónomas. Además, hay dos Regiones Administrativas Especiales: Hong Kong y Macao.

Este inmenso país tiene una población alrededor de 1260 millones de habitantes y 56 grupos étnicos. La tasa de crecimiento poblacional es del 1% y de su población laboral del 1.2%. Se considera un país subdesarrollado, si lo analizamos a partir del ingreso por habitante disponible en las zonas urbanas y rurales. El fondo de salarios se multiplicó 18.7 veces entre 1980 y el año 2000. Por otra parte, el índice general de precios al consumidor solo se incrementó 3.6 veces en el área urbana y 3.1 veces en el área rural en el mismo período. La población económicamente activa en los últimos cinco años creció menos del 1% anual mientras que la tasa de desempleo fluctuó entre el 2.9 y 3.1%. Entre 1978, inicio de las reformas, y el año 2000, este ingreso por habitante se multiplicó por 18 veces en las zonas urbanas pasando de 343 a 6280 yuanes (de 41 a 759 dólares).

En el área rural el ingreso se multiplicó por 16 veces al pasar de 17 a 272 dólares en el mismo período mencionado. Los índices anteriores nos señalan que ha existido una mejoría significativa en las condiciones de ingreso de la población en el período analizado. No obstante, las condiciones del ingreso

en la región Oeste del país son críticas, dado que el ingreso por habitante promedio es la mitad del promedio nacional.

La mejoría en los ingresos se establece más claramente a partir del cambio en la estructura de distribución de los ingresos:

1. Para el año 2000 en el área rural, 23.4% de la población tenía un ingreso anual *per cápita* de entre 3 mil y 5 mil yuanes (362 y 600 dólares); el 44.7% un ingreso de entre 1500 y 3 mil yuanes (182 y 362 dólares); y el 31% más pobre tenía un ingreso anual de 1500 o menos yuanes (182 dólares o menos). Para ver el cambio, en el año 1985 el 95% de la población rural tenía un ingreso anual por persona de entre mil y 200 yuanes (120 dólares o menos). El gasto en consumo promedio en 1985 era de 317 yuanes (38 dólares) por persona, el cual sube en el año 2000 a 1670 yuanes (202 dólares). El promedio de la familia rural es de 4.2 personas o sea, que el gasto anual por familia rural fue de 848.4 dólares anuales

2. En el área urbana la estructura del ingreso se modificó de la siguiente manera entre 1985 a 2000: los hogares con ingreso promedio más bajo pasaron de 599 yuanes, en 1985, a 3658 yuanes; mientras que los hogares con ingreso medio pasaron de 805 yuanes a 5930; por último, los hogares de alto ingreso pasaron de 1098 yuanes a 9485 yuanes en el mismo período.

Sin duda alguna, el análisis del ingreso por habitante y el comportamiento del fondo de salarios y de los ingresos permiten reflejar la mejoría en las condiciones económicas y sociales de la población de China Popular, en una dimensión importante, así como el proceso de desarrollo de la economía. Para cerrar este análisis hemos encontrado en la base de datos del Banco Mundial, que para el año 2000 se consideraba que solo el 5% de la población se encontraba debajo de la línea de pobreza, o sea que efectivamente las condiciones de pobreza que presentaba China Popular en el año de 1978 han sido superadas para la inmensa mayoría de la población.

Esto nos permite concluir que el crecimiento que se analizará posteriormente ha sido posible bajo un esquema de inclusión para la población en general, lo que hace que la demanda interna de China Popular sea un factor central de su desarrollo productivo. Igualmente, en este mismo período se establece un proceso de diferenciación de ingresos en la población, esto se da no solo por medio del mercado de trabajo a partir de los salarios, sino también por el proceso de apertura al desarrollo de la propiedad privada

del capital, así como por las diferencias en el desarrollo entre las diferentes zonas geográficas⁵. Con todo, por los estándares del ingreso por habitante y las condiciones de vida de la población, China Popular sigue siendo un país en desarrollo.

La estrategia que se implementa desde las reformas se ha orientado al desarrollo de grandes polos económicos descentralizados, con la incorporación de las zonas rurales al desarrollo. Estos polos se han concentrado en la región este y parte del centro de China, actualmente se está iniciando el desarrollo de la parte oeste y central. La estrategia de desarrollo a partir de polos económicos centrados en grandes ciudades ha permitido el surgimiento de ciudades tan modernas como cualquier ciudad de un país desarrollado. Esto ha significado que los ingresos *per cápita* en China fluctúen, de manera radical, entre los 17 mil o más dólares en ciudades como Shanghai; a 3 mil dólares en Wuxi, hasta los niveles promedio que hemos visto anteriormente a nivel nacional. Actualmente el salario mínimo es de 800 yuanes, es decir, 96 dólares al mes.

Análisis macroeconómico en el período de instauración del Socialismo con peculiaridades chinas

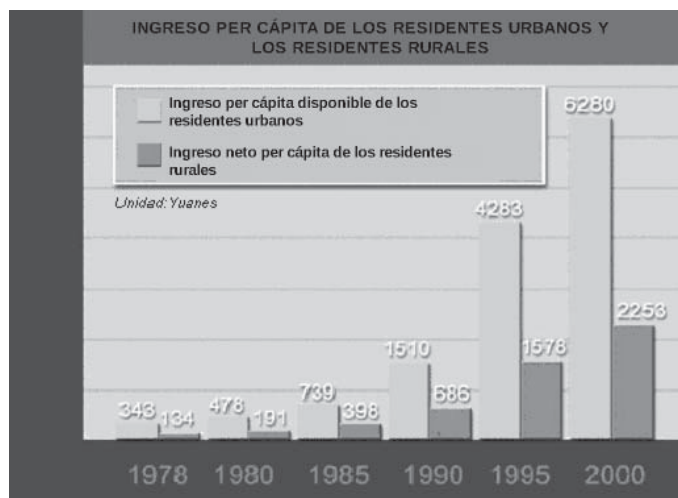

5. Banco Mundial, tomado de su hoja electrónica web.

Desde la reforma de 1978 al año 2000 el Producto Interno Bruto (PIB) de China Popular pasó de 216.3 billones de dólares a 1080 billones en ese período, o sea, que su producción se multiplicó 5 veces en 22 años. El crecimiento promedio del PIB en el lapso de 1980-1990 fue de 10.1% anual y entre 1990-2000 fue de 10.3%, lo que lo coloca entre las mayores tasas de crecimiento a nivel mundial. En este proceso cambia de manera significativa la estructura de la economía de China Popular. Así, la agricultura pasó de aportar el 30.1% del PIB nacional en 1980 al 15.9% en el año 2000; por su parte, la industria pasó de 48.5% al 50.9% en el mismo período. Cabe destacar que la manufactura bajó su aportación al PIB del 40.5% al 34.5%, mientras que la industria de tecnología avanzada incrementó su aporte al PIB del 8% al 17.4%.

La importación de bienes y servicios pasó de representar el 7.9% de PIB en 1980 al 23.2% en el año 2000, producto de la apertura de China. En valor, las importaciones se incrementaron de 20 800 millones de dólares a 250 700 millones en el mismo período; las exportaciones por su parte, pasaron de 20 200 a 279 600 millones de dólares. Se concluye que la apertura ha significado, hasta ahora, una inserción favorable dado el balance comercial crecientemente positivo para la economía de China Popular. Así, mientras la balanza comercial en 1980 fue negativa en 692 millones, para el año 2000 presentó un saldo positivo de 28 873 millones de dólares. Otra variable que demuestra una inserción positiva es la inversión directa del extranjero (IDE), que pasó en el período de estudio de 57 a 42 097 millones de dólares.

La deuda externa total de China Popular, ha disminuido en la última década, entre 1990-2000 pasó del 15.2% del PIB al 13.9%. Mientras que el servicio de la deuda con relación a las exportaciones del año 2000 apenas representó el 7.4%. Con los parámetros mencionados es claro que China Popular ha desarrollado, a nivel macroeconómico, una sanidad financiera sustentada en una estructura económica fuerte, ya que está respaldada por los sectores reales de la economía y por una inversión directa internacional que ha venido a reforzar el desarrollo de las fuerzas productivas y a incrementar la competitividad de la economía en su conjunto.

El papel de la demanda interna. Ante la crisis de los países asiáticos y los efectos que esta tuvo sobre China, a partir de 1997 se ha dado mayor prioridad y fuerza a la demanda interna, como factor dinamizador del desarrollo de las capacidades de producción. Para darle vigencia a esta política, el Go-

bierno incrementó su deuda interna, la cual se canaliza para el desarrollo de la infraestructura con el objetivo de generar más empleo e ingresos en la población, como el factor multiplicador concreto que acelera la demanda interna. Por otra parte, se potencia la demanda de bienes de consumo básico, que incluye la vivienda. Actualmente, el sector vivienda se desarrolla a partir de empresas constructoras privadas (antes cada empresa construía las viviendas de sus empleados). Igualmente, se está promoviendo la ampliación del consumo rural, para lo cual se están definiendo políticas para elevar los ingresos campesinos.

En este contexto, se establece que el mercado sea un mecanismo orientador en el desarrollo de la economía socialista de mercado. Es importante destacar que las leyes que orientan el mercado socialista no son las neoliberales. China Popular busca hacer una integración entre la planificación y el mercado, dado que se considera que ambos son necesarios para ajustar la economía, en el sentido de lograr un proceso creciente en las capacidades de producción y la generación de riqueza. En los planes anuales de corte macroeconómico, las políticas económicas y sociales deben calzar con las de mediano y largo plazo, es decir, con las metas y objetivos del Estado, al cual se le asigna un papel fundamental en la orientación económica. La planificación se ajusta al mercado y trabaja a partir del valor. El mercado no interfiere con las medidas administrativas, que sí lo regulan. La condición fundamental es que la reforma y el desarrollo definen con qué velocidad se da el cambio en la introducción del mercado, para que la población lo pueda soportar y no se generen desequilibrios.

La reforma y la transformación deben impulsar el desarrollo económico y la construcción del socialismo. Se considera que China Popular se encuentra actualmente en una fase primaria del socialismo, donde la propiedad estatal y la social predominan. Simultáneamente se promueven otras formas de propiedad, según los documentos del Partido y el Gobierno. Esta etapa puede durar muchas décadas aun.

Las transformaciones socialistas y la agricultura

El ritmo de transformación socialista de la agricultura ha sido muy rápido en China. Después de la Reforma Agraria, se desplegó la campaña de

ayuda mutua y cooperación en la agricultura. La cooperativización agrícola concluyó en 1957. Entre 1954 y 1957 se incorporó en las cooperativas al 96% de la población campesina, aunque en un inicio se había previsto que este proceso tomaría 15 años. En su última fase, la cooperativización se fue distanciando de su concepción inicial, en la realidad no se estaban orientando las decisiones, ya que ni el trabajo ni la distribución eran colectivos. En 1958 las cooperativas se transformaron en comunas populares rurales. En la práctica, lo que realmente se estaba haciendo era eliminar la propiedad colectiva. La «distribución igualitaria y requisición arbitraria y sin indemnización» y el «viento de la comunicación», además de otros aspectos, desalentaron a los campesinos y en los siguientes tres años, cayó la producción⁶.

En 1958 se tomaron medidas para corregir dichos errores. Se distinguió el socialismo del comunismo y la propiedad colectiva de la propiedad de todo el pueblo, y aunque se reiteró el principio de «a cada uno, según su trabajo» y se subrayó la necesidad de la producción de mercancías, el problema es que se consideró la anterior etapa como algo muy fácil de alcanzar. No obstante en la realidad la transición de la propiedad colectiva a la propiedad de todo el pueblo se presentó como un problema muy complejo, no se comprendía que la causa fundamental de la falta de solidez de la propiedad colectiva en la agricultura residía en el bajo nivel de desarrollo de sus fuerzas productivas y en el proceso no concluido en ese entonces, de «cortar la cola del capitalismo» para fortalecer la economía colectiva. Se dejó de lado la ley socialista, que establece: «Las relaciones sociales de producción deben responder al nivel de desarrollo de las fuerzas productivas»⁷.

6. Xue Muqiao, *Problemas de la economía socialista de China*, 2ª. edición, Ediciones en Lenguas Extranjeras, Beijing, 1988, pp. 54-59

7. *Ibíd.*

Cuadro 1

China Popular: Producción *per cápita* de la agricultura, 1952-1999

Producción por persona (kg)	1952	1978	1999
Granos	288	318.7	405.5
Algodón	2.29	2.27	3.05
Azúcar	13.35	24.91	66.8
Soya	7.77	5.46	20.75
Té	0.14	0.28	0.54
Frutas	4.29	6.87	49.76
Producción acuática	2.94	4.87	32.88
Carnes cerdo, vacuna y cordero			37.99

FUENTE: *China: facts and figures 2001*, web: China.org.com

El proceso de cambio en la mentalidad del pueblo, para superar la «olla común», dado que la gran olla no funcionaba, lleva a una de las reformas básicas de 1978, es decir, se procede a entregar tierras por contrato a las familias por un período de 30 años o más; lo cual implica a su vez, mantener la propiedad del Estado sobre la tierra, pasando su administración a manos de los agricultores. El objetivo central era recuperar la agricultura y lograr la autosuficiencia alimentaria, estableciéndose como meta aumentar los rendimientos de la tierra, para lo cual se crea el sistema de responsabilidad por contrato familiar en función del rendimiento. Esto se logra a partir del incremento en los rendimientos, como se puede ver en la tabla anterior.

A partir de esta reforma los agricultores venden su producción en el mercado y pagan la renta al Estado en forma de impuestos. Las cooperativas pueden comercializar sus productos, obtener servicios y desarrollar agroindustrias. Esto se refleja en los incrementos sustanciales que se dan en la producción por habitante. Actualmente tienen la producción por habitante de granos más alta del mundo, se producen más de 400 kg por habitante. Esto, en combinación con las producciones alcanzadas en los otros rubros, permite constatar una autosuficiencia y seguridad alimentaria. En principio, se considera que el problema de la alimentación está resuelto hasta el año 2015, cuando serán 1600 millones de personas las que habitarán en China Popular.

Los incrementos en la producción por habitante después de la reforma demuestran un salto importante en este sector.

En las ciudades más desarrolladas se renta la tierra por 30 años a las empresas, para el establecimiento de industrias o la construcción de los edificios importantes (caso de Shanghai). Con este ingreso se financia el traslado de los propietarios rurales hacia otros lugares o se utiliza para la construcción de viviendas urbanas, lo cual ha permitido elevar la calidad de la vivienda así como la modernización de las ciudades, y el establecimiento de grandes zonas de desarrollo industrial y de la ciencia y la tecnología.

No obstante estos logros, por el tamaño promedio de la tenencia de la tierra, la poca tierra arable disponible por habitante y por la necesidad de modernizar la producción, este sector sigue generando en forma creciente desempleo rural, en la medida que se desarrollan las fuerzas productivas, pese a que tiene un desarrollo tecnológico de nivel intermedio, sustentado en la utilización de variedades mejoradas con técnicas de cruzamiento, el uso de agroquímicos, mecanización intermedia, etc.

Ante el reto de resolver los problemas de una población rural de 870 millones de personas en 1999, al siguiente año el Comité Central del Partido y el Consejo de Estado fijaron 8 directrices sobre el desarrollo de la agricultura y de las zonas rurales:

1. Reajustar la estructura de la producción agrícola, que sigue siendo irracional, lo cual se piensa lograr a partir de: optimizar de manera integral los diversos tipos de cultivos, elevar su productividad y calidad, desarrollar la ganadería y la acuicultura y hacer una redistribución geográfica de la producción agrícola, dirigida al máximo aprovechamiento de las ventajas comparativas entre las diferentes regiones.

2. Promover el procesamiento y la transformación de los productos agrícolas para elevar su valor agregado.

3. Desarrollar activamente las ciudades pequeñas y los poblados, así como las empresas de cantones y de poblados.

4. Acelerar el progreso científico y tecnológico de este sector, acompañado de un sistema educativo y de capacitación agrícola, que permita elevar el nivel científico y cultural de los campesinos. Buscar un desarrollo científico tecnológico de nivel mundial.

5. Impulsar el desarrollo del mercado de productos agrícolas, de tal for-

ma que juegue un papel de fuerza motriz en el mercado interno.

6. Desarrollar la infraestructura y la sostenibilidad del medioambiente en las zonas rurales.

7. Intensificar la administración de la contratación de tierras, impulsar la contabilidad colectiva y reducir las cargas económicas que pesan sobre los campesinos.

8. Impulsar el desarrollo de las organizaciones de base del Partido, la democratización del sistema legal y la civilización espiritual de las zonas rurales.⁸

La industria y la reforma para la construcción del Socialismo de Mercado

La industria es el sector con mayor dinamismo en el período comprendido desde las reformas iniciadas en 1978 al presente. Así, en la década 1980-1990 este sector creció a una tasa promedio de 11.1% anual y en la década 1990-2000 su crecimiento promedio pasó al 13.4% anual. Dicho crecimiento significó el incremento en 30 veces del valor bruto de la producción industrial en el período de la reforma, a precios corrientes. En términos reales, la producción industrial creció significativamente; la industria ligera, a precios constantes, casi triplicó su producción (2.9 veces), mientras que la industria pesada lo hizo en casi 2.6 veces. En el año 2000 el PIB Industrial totalizó 477 898 millones de dólares.

En la última década la manufactura creció menos que el sector en su conjunto, como resultado del mayor dinamismo en la industria de tecnología avanzada, lo que está modificando estructuralmente al sector industrial hacia una producción más competitiva. Lo anterior se refleja en el cambio que se da entre el peso de la industria ligera y la industria pesada en cuanto a su contribución al valor agregado generado por todo el sector. De esta manera, en 1978 la industria pesada aportaba el 56.9% del PIB industrial, mientras la industria ligera representaba un 43.1%; en el año 1999 la industria ligera incrementa su peso en la producción industrial hasta un 49.1% y la industria pesada lo disminuye al 50.1%.⁹

Analizando la producción por rama industrial podemos constatar que

8. *Ibid.*, pp. 90-94.

9. *China: Facts & Figures 2001.*

cuando triunfa la revolución en China Popular el sector industrial era débil, como puede verse en el cuadro 2, dada la baja producción por habitante que existía en las diferentes ramas industriales; esta situación cambia radicalmente hacia 1999. La estrategia industrial en el período de la reforma se centra, por los datos que analizamos, en cuatro ramas básicas ordenadas según la evolución de su producción por habitante: cemento, electricidad, acero y petróleo.

Cuadro 2
China Popular: Producción industrial por habitante

Producto	1952	1978	1999
Vestido (metros)	6.3	11.5	19.9
Papel (kilogramos)	0.6	4.5	17.2
Carbón (toneladas)	0.12	0.65	0.08
Petróleo (kilogramos)	0.77	108.8	127.6
Electricidad (kgh)	12.8	268.4	980.8
Acero (kilogramos)	2.37	33.2	99.1
Cemento (kilogramos)	5.03	68.2	457.0

FUENTE: China: Facts & Figures 2001

La industria desempeña un papel fundamental en los intercambios con el exterior. La balanza comercial de China ha pasado de un balance deficitario de 1898 millones de dólares a uno superavitario de 28 632 millones entre 1980 y el año 1999. Este resultado está directamente relacionado con el desarrollo de las exportaciones de la industria, las cuales pasaron de 9005 millones de dólares en 1980 a 174 990 millones en 1999; y a 223 752 en el año 2000. En el sector industrial los principales sectores que expanden y presentan un mayor peso en las exportaciones son: la maquinaria y equipo de transporte, subsector que de exportar, en el primer año del período de estudio, 843 millones paso a 82 601 millones de dólares; en segundo lugar, tenemos los productos industriales de hule y productos metalúrgicos que en conjunto exportaron más de 42 000 millones de dólares en el 2000; y en tercer lugar, los productos químicos con más de 10 000 millones de dólares exportados en el último año de estudio.

Estas ramas industriales adquieren su mayor dinamismo en la segunda

mitad de la década de los años noventa, dejando a las ramas de la manufactura una dinámica de crecimiento más lenta, aunque siempre en expansión. Este comportamiento de las exportaciones obedece al crecimiento competitivo de China, que en los últimos años inicia un proceso de transición de una competitividad basada en mano de obra barata a otra sustentada en el conocimiento, así la economía de este país se encuentra en una transición de una industria manufacturera a otra con tecnología avanzada y de punta.

Por su parte, las importaciones presentan un tren de comportamiento parecido a las exportaciones. Mientras las exportaciones pasaron de 18 119 millones a 194 931 millones de dólares entre 1989 y 1999, las importaciones lo hicieron de 20 017 millones de dólares a 165 699 millones en el mismo período. Por rama industrial, la más importante en el último año mencionado fue la maquinaria y el equipo de transporte, que significó más del 50% de las importaciones industriales; le siguen, en segundo lugar, los productos industriales ligeros y textiles, así como otros productos de hule y productos de la metalmecánica y minerales (herramientas, etc.); y en tercer lugar, los productos químicos.

Las exportaciones manufactureras pasaron de 9 mil a 224 000 millones de dólares entre 1980 y el año 2000, por su parte las importaciones de combustible y bienes de capital en el mismo período, se incrementaron de 5 300 a 117 900 millones de dólares, lo que da como resultado una balanza comercial industrial altamente positiva para China Popular.

Con todo, hay que señalar que entre 1997 y 2000 el dinamismo de la industria ha disminuido. Así, mientras en 1997 esta creció al 13.1%, se fue desacelerando hasta llegar al 9.9% en el año 2000, sin embargo, la tasa de crecimiento sigue mostrando una expansión importante. El PIB de la industria con ventas superiores a los 5 millones de yuanes (602 000 dólares) fue de 285 300 millones de dólares, de los cuales el 59% fue generado por las empresas estatales; el 14% por las empresas de propiedad colectiva; el 21% por las empresas estatales que cotizan en la bolsa de valores y el 22.5% por las empresas transnacionales radicadas en China Popular. En cuanto a la industria ligera y pesada, cada una aportó el 40% y el 50% del PIB, respectivamente.

Los sectores más dinámicos de la industria en el año 2000 fueron: implementos eléctricos, maquinas para cortar metal, productos nuevos de alta tecnología, equipo para la industria química, equipo para fundiciones de me-

tales y equipos para control de la contaminación ambiental. La industria del carbón redujo sus pérdidas, la industria del acero tuvo utilidades de nuevo, la industria azucarera clausuró 150 refinerías generando una disminución en la capacidad instalada en 2.7 millones de toneladas, lo que ha permitido que esta industria tuviera ganancias en el año; la industria textil presenta nuevamente utilidades, etc.

El Desarrollo de Empresas de Cantones y Poblados (ECP)

Un aspecto importante de la reforma es la descentralización de la economía, el Estado y la sociedad en su conjunto, el mayor ejemplo de ello son las Empresas de Cantones y Poblados (ECP). Su importancia es tal que actualmente representan un 33% del PIB; el 30% de las exportaciones; y contribuyen con el 50% del crecimiento industrial. Están organizadas de forma individual y colectiva y se encuentran por todo el país, junto con el desarrollo y la urbanización del agro y la creación de nuevas ciudades. Su origen se encuentra en la ciudad de Wuxi. Actualmente, en esta ciudad, ahora industrial, el ingreso per cápita es de 3 mil dólares. De una población nacional económicamente activa de 705 millones trabajadores, bajo el esquema de las ECP se han absorbido a 200 millones de campesinos; el sector primario en su conjunto (agricultura, agroindustria, ganadería, etc.) captó 353 millones de trabajadores, de los cuales la agricultura propiamente tan solo absorbe 100 millones.

La ley de creación de las ECP se publica en 1997. Estas empresas incluyen a las ya establecidas en los cantones, aldeas, familiares y aquellas formadas con cooperación accionaria, así como a las empresas individuales. Estas empresas pueden tener convenios de cooperación con las empresas urbanas del Estado, privadas, extranjeras o mixtas. Generalmente, en las ECP hay una mayor productividad, similar a la de los taiwaneses, de ahí que muchos de ellos estén inmigrando a estas ciudades.

Con la crisis asiática de 1997 las ECP tuvieron problemas financieros y de mercado, muchas quebraron y pusieron en crisis al sistema financiero que las apoyaba, principalmente la banca inmobiliaria y de ahorro y crédito. Actualmente, existen 2600 municipios que tienen entre 10 y 20 pueblos y cantones con este tipo de empresas. Su desarrollo ha sido de tanto impacto, que se ha proyectado la meta, en los próximos 10 a 20 años, de construir pueblos y

cantones hasta llegar a establecer entre 30 y 50 mil. Se considera que este tipo de empresas será la espina dorsal del futuro crecimiento económico de China Popular. En los dos últimos años estas empresas han entrado en una nueva etapa, al superar la crisis antes mencionada, la cual provocó una disminución en la demanda interna y externa y salió a flote la mala estructura de las empresas, así se inicia una nueva etapa que incluye los siguientes cambios:

- Se termina el proceso de multipolarización de las inversiones y estructura sectorial. Antes, la propiedad de estas empresas era solo colectiva, se modifica por propiedad mixta con nacionales y extranjeros;
- La transformación de las empresas, como resultado de la apertura económica, trae un incremento en las exportaciones y una mayor inversión extranjera. Algunas de estas empresas a la vez, invierten en el extranjero, establecen filiales propias o hacen inversiones en conjunto con los nacionales del país que se trate;
- Surgen rápidamente empresas de tamaño mediano y grande (se introducen economías de escala). Las grandes empresas se vuelven el pilar de la ecp. Igualmente, incursionan en la producción de marcas y de tecnología de punta. En total, hay 1500 empresas entre medianas y grandes y su ingreso por ventas y ganancias representa el 30% del total de las ecp;
- Se acelera el desarrollo de las empresas individuales, lo cual se considera como un síntoma del perfeccionamiento de la estructura de la propiedad. El producto total de estas empresas, en la década de los años noventa, representaba el 10% del total de las ecp. Para el año 2000 este porcentaje subió al 53%

La contribución de las ECP al desarrollo económico y social de China ha sido muy significativa, ya que tratan de dar respuesta y resolver de manera importante los problemas de la agricultura y de los campesinos. Respecto de la contribución al PIB en el área rural e ingresos de los campesinos, estas empresas aportaron una tercera parte y representan un 75% de la economía industrial. El 80% de la economía rural viene de las ECP.

Lo anterior significa una gran transformación en el desarrollo rural de este país. Antes predominaba el sector de la agricultura, ahora impera la industria. Por ejemplo, en la provincia de Jiangsu estas empresas representaron

en 1978 el 33% del PIB, para 1998 este porcentaje significa el 70%. Además, hay que agregar que existe una promoción mutua entre las ECP y la agricultura. Al principio, la agricultura invirtió en el desarrollo de estas empresas y posibilitó la base material para el desarrollo de algunas agroindustrias. Ahora las ECP apoyan a la agricultura con financiamiento y tecnología. En el plan quinquenal 1995-2000 aportaron a la agricultura 2.4 miles de millones de yuanes (más de 300 millones de dólares). Pero lo más importante es que estas empresas han absorbido parte de la fuerza de trabajo desempleada en el área rural. En la provincia mencionada se han incorporado 8.5 millones de trabajadores, que equivalen al 30% de su mano de obra rural.

El impacto en el ingreso mensual de los campesinos. Para aquellos que trabajan en las ECP el ingreso mensual en 1995 fue de 597 yuanes; para el año 2000 este ascendía a 973 yuanes. Con la estrategia de expansión de las ECP se ha ampliado el proceso de urbanización y se ha incrementado el nivel de planificación y construcción de las pequeñas ciudades. En el plan 1995-2000 estas empresas aportaron 4.4 miles de millones para la construcción de carreteras, el mejoramiento del medio ambiente y para el desarrollo social. Este aporte significó un incremento del 92% con respecto al quinquenio 90-94.

Las principales políticas para apoyar las empresas de cantones y poblados han sido las siguientes: ¹⁰

- Excepción del pago de impuestos. Sobre la renta para la industria y el comercio, de 2 a 3 años. Sobre negocios y productos, por un año. A las empresas en regiones pobres o de minorías, por 5 años. Sobre la producción y el ingreso a las Empresas con incidencia a escala nacional, así como a las privadas, durante un período no especificado.
- Las empresas que trabajan con equipo de oficina tienen un financiamiento entre un 50% y 60% de sus necesidades financieras.
- La depreciación para bienes de capital en estas empresas se ejecutará a partir de métodos específicos en cada ciudad y cantones.
- No se deducirán impuestos en empresas que incluyan el uso ineficiente de energía y la contaminación del medio ambiente.

10. Laurence J. Brahm, Stephen X. M. Lu. *Re-engineering China*, Naga, Hong Kong, 1999.

Sin embargo, el desarrollo de las ECP ha enfrentado diferentes problemas relacionados con la producción y una estructura económica irracional, resultado de factores que distorsionaban su crecimiento, entre los que se cuentan: un excesivo apoyo financiero para su desarrollo y expansión; una disminución en la inversión debido a que estas empresas trabajaban bajo esquemas de corto plazo; crecientes procesos de sobreproducción, ya que algunas producían lo mismo; limitaciones sobre la capacidad gerencial; un pobre nivel tecnológico, etc. Todo lo cual, llevó a cerrar muchas y a realizar una serie de modificaciones estructurales en aras de tratar de solucionar los problemas, algunos de los cuales ya se han superado. Actualmente, se puede observar en numerosos cantones y poblados, en los Parques Industriales y fuera de estos, un desarrollo muy importante de empresas con alta tecnología y con los resultados expuestos al principio de este apartado.

La reforma en la industria se inicia en 1984.

Se socializa el modelo de acumulación como elemento fundamental en la economía socialista de mercado

Las reformas en el sector industrial se inician en 1984. Al inicio de este proceso las empresas estatales generaban el 84% de la producción industrial, además existía un sistema industrial completamente desarrollado. Las empresas estatales todavía tenían la olla común y el Estado disponía de la distribución de los excedentes, que en la práctica limitaba la iniciativa y el entusiasmo de las empresas y de los trabajadores. Este tipo de organización empresarial no era favorable para incentivar la producción de algunos productos y, sobre todo, frenaba el incremento de la eficiencia. Así, la reforma en las empresas estatales se inicia proporcionándoles autonomía en cuanto a inversión, distribución de las ganancias y venta de los productos. A la par de este proceso, con el desarrollo de las empresas de propiedad colectiva y las empresas extranjeras, las empresas estatales se ven presionadas a incrementar su eficiencia.

Actualmente en China Popular funciona un esquema de economía mixta, aunque las empresas estatales son las más importantes en cuanto al manejo de los sectores claves y el proceso de modernización del aparato productivo,

así como en el desarrollo de las exportaciones. Estas se desarrollan por un sistema de propiedad puramente estatal o mixtas por acciones, los accionistas pueden ser: del Estado, de la colectividad, de personas jurídicas, extranjeros y de individuos. Estas empresas estatales cotizan en la bolsa nacional, la de Hong Kong y en otros países, igualmente pueden tener inversiones en el extranjero. Es importante mencionar que los sectores estratégicos de alta tecnología pertenecen al Estado, dentro de los que se encuentran: los sectores de la energía (hidráulica, nuclear, petróleo), el transporte y la petroquímica, así como las grandes empresas de producción mecánica. El resto de los sectores sociales nacionales y extranjeros compiten en el resto de áreas económicas de la industria.

Con la reforma, entre 1995 y 1999, se reduce el número de empresas estatales de 118 mil a 61 300, y otras se modernizan. Igualmente, sobre la base de su aporte al valor bruto de la producción, estas empresas disminuyeron su participación de 34% a 26.2%. El sector de propiedad socialista es el de propiedad colectiva, el cual incrementa el número de empresas de 1 475 000 a 1 659 000, pero se reduce su aporte al valor bruto de la producción industrial al pasar del 36.6% al 32.7% en el período de estudio. Las propiedades individuales (que incluyen la micro, la pequeña, la mediana y la gran empresa privada nacional) pasaron de 5 688 200 a 6 126 800 entre 1995 y 1999. Estas empresas aportaban el 12.8% del valor bruto de la industria en el primer año de estudio, porcentaje que se incrementa al 16.8%.

Los otros tipos de propiedad, que incluyen las industrias organizadas en corporaciones de propiedad por acciones y las de propiedad extranjera y de propiedad de empresas de Macao, Hong Kong y Taiwán, totalizaban 60 300 en 1995 y pasaron a 91 800 en 1999; el aporte al valor bruto de la producción industrial de estas empresas se incrementó del 16.5% al 24.2%. Por su parte, las empresas transnacionales tienen una estructura de propiedad donde el 50% del capital es de ellas, o participan en empresas donde un 20% es propiedad colectiva y otro 20% propiedad individual y mixta.

Con la reforma el modelo de acumulación se socializa se divide en: Propiedad Estatal o del Pueblo y Propiedad Colectiva. Estas dos formas de propiedad contribuyeron en 1999 con el 58.9% de la producción industrial. Si a este tipo de propiedad le sumamos la propiedad individual, su aportación asciende al 75.7% del valor bruto de la producción industrial. Otras formas

de propiedad aportaron el 24.2%, donde las corporaciones tienen un peso del 9.2% y las empresas extranjeras el 25%. Así, podemos ver, por la estructura industrial, que el modelo de acumulación de China Popular es socialista, en el sentido de la primacía de la propiedad social y del pueblo (propiedad estatal), donde el mercado es un mecanismo de estímulo al desarrollo de las fuerzas productivas socialistas y a las privadas nacionales y extranjeras. Se ha permitido el desarrollo de las corporaciones y de la propiedad extranjera como un proceso fundamental para la atracción de capitales y tecnología, sin perder hasta ahora la lógica socialista de la acumulación.

La ley del desarrollo socialista está logrando que el desarrollo de las fuerzas productivas «de manera mixta» tenga coherencia con las relaciones sociales de producción y que su resultado final sea la satisfacción de las necesidades del pueblo. El mercado es un elemento lubricador y promotor de las diferentes fuerzas productivas, las socialistas y las privadas. Por su parte, el Estado y la planificación sobredeterminan la lógica de la acumulación y la distribución de la riqueza. Así, en China Popular, se establece que la gente puede buscar enriquecerse, sin que esto signifique hasta ahora un rompimiento del carácter socialista de la sociedad, o sea la polarización y consecuente exclusión, que caracterizan a la economía del mercado capitalista y su lógica de acumulación.

Cuadro 3

Número de Empresas Industriales por tipo de Propiedad y su aporte al valor bruto de la Producción, 1999

Tipo de Propiedad	Empresas - (%)	(%)
Total de empresas (miles)	7939 - 100	100
Empresas del Estado (incluidas compartidas por acciones)	61.3 - 00.8	26.2
Propiedad colectiva	1659.2 - 20.9	32.7
Propiedad individual	6126.8 - 77.2	16.8
Otro tipo de propiedad	91.8 - 1.1	24.2
Corporaciones de propiedad por acciones	(14.2)	(09.2)
Propiedad extranjera o de empresas de Macao, Hong Kong y Taiwán	(62.3)	(15.0)

Apoyo del Gobierno a la pequeña y mediana empresa.

El 6 de julio de 2000 se publicó la Ley Referente a las Pequeñas y Medianas Empresas, aunque el apoyo a este tipo de empresas se ha orientado fundamentalmente a aquellas con alta y moderna tecnología. La estrategia elaborada hacia este sector de la pequeña y mediana empresa tiene como objetivo central y fundamental solucionar el problema del desempleo. Las estrategias que se incluyen son:

- apoyar el reajuste de la estructura productiva;
- promover la innovación tecnológica;
- reforzar el apoyo financiero;
- ampliar los canales de financiamiento, para lo cual el Gobierno promueve organizaciones financieras para la pequeña y mediana empresa y un sistema de garantías, y el desarrollo de reglamentos que promueven la optimización en el uso del crédito.
- creación de un medio institucional y legal que permite el establecimiento de un entorno que favorezca la transparencia en el proceso de competencia;

- reforzar la dirección de las organizaciones;
- y se perfeccionan los servicios de tipo social.

Reestructuración del sistema empresarial, las quiebras de empresas y su impacto en el sistema financiero nacional

El establecimiento de la economía socialista de mercado ha exigido reformas importantes en la estructura económica de China Popular, aspecto que se profundiza con la entrada de este país a la omc (Organización Mundial del Comercio), debido a los mayores niveles de apertura que se han comprometido en los diferentes sectores productivos y de servicios. En este marco¹¹ se señalan tres importantes razones por las cuales la apertura, en un primer momento, llevó a importantes pérdidas en las empresas estatales:

1. Los incrementos sustanciales de los precios de los granos y el algodón realizados por del Estado han ocasionado la reducción de utilidades en las empresas.

2. La reforma del sistema contable ha acelerado la tasa de conversión de los bienes de las empresas y las ha obligado a capitalizar sus utilidades.

3. El establecimiento de un mejor Sistema de Seguridad Social (seguro de desempleo, pensiones y seguro médico) ha significado un incremento en costos para las corporaciones estatales.

Participar en la omc tendrá consecuencias y modificaciones en la estructura productiva de China. Por una parte, ganancias, y por otra, un incremento en los costos, así lo señalan las mismas autoridades de la omc, los organismos internacionales y las fuentes oficiales de China Popular. Entre los costos, está la necesidad de sanear la estructura productiva en manos del Estado, dado que muchas de sus empresas al funcionar simultáneamente, tanto en el mercado socialista al interior de China como en el mercado capitalista en su interrelación con la economía internacional, han dejado de ser sustentables desde el punto de vista económico. Por lo que es fundamental su transformación hacia una mayor modernización en su capacidad de gestión y en el desarrollo tecnológico y en sus relaciones laborales para enfrentar la competencia con

11. Zhu Rongji, 1995.

las empresas colectivas, las privadas nacionales y transnacionales. Aquellas que no lo han podido hacer han entrado en situación de quiebra frente a las regulaciones de funcionamiento que el Estado definió entre 1987-1996, segunda fase de transformación de las empresas estatales.

La evolución del Proceso Legal de Quiebra de Empresas Estatales comenzó en 1986, pero fue aplicado hasta 1994, con la creación del Programa para la Optimización de la Estructura del Capital de las Empresas Estatales del sector industrial. En 1995-1996 surge una nueva iniciativa de ley que se aplica a las empresas estatales y no estatales, incluyendo aquellas de personas naturales. El sistema de quiebra de las empresas estatales ha sido un instrumento cuyo objetivo central ha sido la reestructuración de esas empresas, lo cual ha implicado el cierre de múltiples empresas, mientras busca ordenar todo lo relacionado con los bienes de estas, las deudas con los bancos y los derechos de los trabajadores. Según un estudio del Banco Mundial, el resto de acreedores normalmente no está incorporado en este proceso y los mismos bancos, como hemos mencionado, están sufriendo pérdidas importantes en este proceso. En general, para los diferentes tipos de empresas (estatales, de propiedad colectiva o privadas), los tres elementos primordiales que dan origen a la quiebra son:

1. Cuando los ingresos son menores que los egresos; es decir, pérdidas por sus operaciones;
2. por haberse convertido en inviables en el proceso de reestructuración de la economía, el desarrollo del conocimiento o por la apertura; y
3. porque las empresas han venido acumulando deuda de sus acreedores.

El número de empresas que ha entrando en un proceso de quiebra se ha incrementado. Así, entre 1989-1993 pasaron de 277 a 2100 en 1994-1995, y a 5640 en 1996-1997. En este último año el 1.5% de las empresas estatales se encontraban en un proceso legal de quiebra. Solo en 1996 hubo 1100 casos de empresas estatales, que involucró a 680 mil trabajadores, con un valor en bienes de 43 000 millones de yuanes (5200 millones de dólares) y una pérdida para los bancos de 10 000 millones de yuanes (1205 millones de dólares). Un estudio del Banco Mundial¹² señala que la quiebra de empresas estatales se

12. Copyright (C) 2000. World Bank Office, Beijing, All Rights Reserve.

incrementó de manera importante a mediados de los años noventa, se encontraron más de 25 mil casos. Lo cual incluye empresas estatales medianas y de gran tamaño, empresas con capital de riesgo, instituciones financieras, deudores con muchos valores extranjeros, etc.

Este estudio tiene tres conclusiones básicas. En primer lugar, el proceso legal de declaración de quiebra de las empresas afecta los intereses de los deudores y tiene pocos aspectos que motiven a mejorar los resultados de las empresas en proceso de quiebra, de ahí que los bancos acreedores solo recuperen entre 3% y el 10% de los reclamos. En segundo lugar, el sistema en el que una empresa se declara en quiebra y es liquidada no necesariamente lleva a una mejor utilización de los recursos. En tercer lugar, son sustanciales los reclamos atendidos por los trabajadores que han perdido su puesto de trabajo.

En el caso de los bienes de las empresas, la tierra urbana es uno de los activos con mayor valor significativo, que se utiliza para liquidar los compromisos de las empresas, dentro de los cuales, la responsabilidad con los trabajadores es prioritaria; los trabajadores, comúnmente son elegibles para los programas de pago para rehabilitación. Pero igualmente, los costos sociales han sido un factor que ha limitado el proceso de reestructuración de las empresas estatales, aunque este aspecto tiende a perder peso en la medida que la seguridad social también está siendo reestructurada, en el sentido de no cargar este costo solamente sobre la empresa, sino que también al Estado, al nivel central y de los Gobiernos Locales, asume parte de la responsabilidad, además que se ha creado un sistema nacional y municipal de seguridad social.

El Sistema Financiero de China

La economía de China Popular se ha caracterizado en su mayor parte por no tener problemas inflacionarios. Pero entre 1993 y 1994 la economía china presentaba un fuerte problema de inflación. El índice general de precios al consumidor tenía una inflación del 50.2%, la inflación más alta desde los años ochenta. Así, a partir de 1994 se establece un sistema de control macroeconómico que reducía la oferta de créditos y la oferta monetaria, tanto al nivel de M1 y el circulante. Las tasas de crecimiento de estos dos últimos parámetros se redujeron entre los períodos 1993-1994 y 1994-1995 del 24% al 8.1% en el caso del circulante y del 26% al 17% en el caso del M1. En el sentido más

amplio de la oferta monetaria, el M2 se redujo de un 35% de crecimiento de 1993-1994 al 12.5% en 1995-1996. Estas medidas de restricción de la oferta monetaria permitieron reducir la inflación al 44.2% en 1995 al 2.7% en 1998. Para 1999 el problema inflacionario había desaparecido de China Popular al presentar los precios una disminución, su índice fue de -1.4%.

Al mismo tiempo se procede a la transformación del Banco Popular de China, que fue convertido en un Banco Central clásico. Los bancos estatales se modifican a bancos comerciales (quitándoles sus funciones sobre la definición de las políticas económicas y comerciales), se les establece un sistema regulatorio y se abre la posibilidad de creación de bancos a partir de capital accionario. El crédito para las cooperativas fue separado del banco agrícola. Las compañías de inversión y las empresas conglomerado también son retiradas de los bancos comerciales. Se modifica la política cambiaria y el *renminbi* (moneda china) se lleva a la convertibilidad.

El proceso de transformación del sistema financiero. En 1996 el sistema financiero se ve amenazado por el problema de las quiebras de las empresas estatales, que tenían importantes deudas con los bancos y no tenían capacidad de pago, por los problemas ya analizados. Se toman medidas para estas empresas ampliando su nivel de liquidez, a partir de una disminución de los intereses (entre 1996 y 1998 disminuyeron seis veces en 25 meses), lo cual significó una reducción de los costos financieros de estas empresas en 70 000 millones de yuanes al año. A las corporaciones con capacidad de exportar se les regresaban los impuestos, con el objetivo de que pudieran mejorar sus estándares de producción y se enfocaran en la exportación. Para los bancos nacionales, en septiembre de 2000, se liberan las tasas de interés en depósitos en moneda extranjera mayores de 3 mil dólares. Para los depósitos inferiores a este monto la fijación de las tasas será atribución de la Asociación de Bancos de China, con la aprobación del (BPC). La liberalización de otras tasas de interés, como los intereses para el sector rural, no se ha dado.

Continúa en poder del Estado la propiedad de los Bancos estatales y según el Banco Mundial, será por mucho tiempo. Mientras, en los bancos secundarios se está diversificando su propiedad a partir de la colocación de acciones en la bolsa de valores. Hasta principios del año 2001, tres bancos habían logrado este tipo de operación y existían 4 bancos más en proceso de acceder a colocar en la bolsa sus acciones.

El sistema financiero de China Popular está organizado de la siguiente manera: En el ámbito macroeconómico la autoridad máxima es el Banco del Pueblo de China, el cual además de ejercer las funciones del equivalente a un Banco Central clásico de los países desarrollados es responsable de la supervisión del Sistema Bancario del país; por otra parte, existe la Comisión China Reguladora de Valores y la Comisión China Reguladora del Sistema de Seguros, las cuales supervisan sus correspondientes áreas.¹³

El Sistema Financiero de China Popular tiene las siguientes dimensiones:¹⁴

1. En 1998 existían 153 348 instituciones financieras con un personal empleado de 2 millones de personas. Estos bancos manejaron, en el mismo año, depósitos por 1 155 800 millones de dólares (1495 000 millones de dólares en el 2000) y 1 045 000 millones de dólares en préstamos (1 204 000 millones de dólares en el 2000). Existen cinco Bancos Estatales, cuatro son comerciales y los más importantes: el Banco Industrial y de Comercio de China, el Banco de la Construcción de China, el Banco de China y el Banco Agrícola de China. Además existe el Banco de Desarrollo de China.

2. Hay 1745 compañías de seguros, con 173 mil empleados y un monto asegurado de 6 135 000 millones de dólares. Estas compañías son predominantemente estatales. Una empresa de seguros de vida ha vendido el 23.9% de sus acciones a inversionistas extranjeros.

3. En las bolsas de Shanghai y Shenzhen en el año 2000 cotizaban 1 088 empresas A y B, y 52 empresas H, con un total de 51 200 millones en acciones. El capital levantado en la bolsa, solo en ese año para financiar las empresas a partir de la colocación de sus acciones, fue de 25 400 millones de dólares con un valor en libros de 508 809 millones. La emisión de acciones 18 B, H y Chips Rojos permitieron atraer más de 20 800 millones de dólares del extranjero.

4. Existen instituciones financieras no bancarias a partir de corporaciones de inversión y *trust*. Son bancos de segundo nivel que no pueden recibir depósitos, emitir bonos ni hacer préstamos del mercado de capitales internacional.

13. Word Bank. Bank Country Office in Beijing: Macroeconomic Update, March 2001 (oficinas en Beijing)

14. China Facts & Figures 2001; Word Bank, *Ibíd*; y Shanghai Stock Exchange, *Annual report*.

La calidad del capital de los bancos es preocupante: hasta hora se han transferido 169 000 millones de dólares de los bancos estatales comerciales y del Banco de Desarrollo de China para saneamiento de cartera. El Banco del Pueblo de China estima que todavía falta por transferir 302 000 millones de dólares por créditos malos. En total, la depuración de estos últimos, que tiene que ver principalmente con la quiebra de las empresas estatales, así como otras privadas y de propiedad colectiva, totaliza 471 000 millones de dólares. Es importante recordar, para efectos de comparación, que solo en México la quiebra de sus bancos por corrupción significó para la economía mexicana más de 250 000 millones de dólares. En el caso de los Estados Unidos la quiebra, por corrupción y especulación inmobiliaria, de las asociaciones de ahorro y crédito relacionados con todo el sistema de la construcción tuvo pérdidas por un monto de alrededor de 500 000 millones de dólares. El caso más grande ha sido el de Japón, que en el mismo sector inmobiliario especulativo tuvo una crisis por 1 000 000 billones de dólares.

No obstante, se les ha quitado la cartera morosa a los Bancos Comerciales Estatales y se han capitalizado adicionalmente a partir de una emisión de bonos del Estado por 32 608 millones de dólares en 1998. A los cuatro bancos comerciales estatales, el capital patrimonial se les ha deteriorado de manera importante. Estos tienen como meta alcanzar el 8% en cuanto a la adecuación de su capital.

La situación laboral

China Popular es un país con abundante mano de obra barata, pero con crecientes niveles de alta formación y con una capacidad importante para absorber tecnología de punta e intermedia. Situación que vuelve muy competitivos en el mercado mundial a ciertas fracciones de la economía china. Esto se puede ver en el crecimiento de la productividad en los diferentes sectores, medida tanto en términos de volúmenes físicos de producción por habitante como en términos monetarios. En 1985 este país contaba con una población económicamente activa empleada (PEAE) de 679.4 millones personas, que aumentó a 705.9 millones en 1999, es decir, se crearon 26.5 millones de empleos en 15 años, equivalentes a 1.8 millones de empleos anuales. Por su lado, la PEAE agrícola en el mismo período pasó de 354.7 a 353.6 millones de perso-

nas, es decir al contrario, se reduce el empleo en la agricultura. Finalmente, la PEA industrial pasó de 156 a 163 millones de personas; mientras que el sector servicios lo hizo de 168 a 189.8 millones de trabajadores empleados en el mismo período.

Como puede verse, el crecimiento del empleo se concentra en el sector servicios con más de 20 millones de nuevos empleos y le sigue la industria que crea más de 7.3 millones de empleos.

La productividad de la fuerza de trabajo en China Popular se ha incrementado de manera importante en los últimos 15 años. El índice de precios pasó de 66.6% en 1985 (base 1978=100) a 66.1% en 1999; mientras que la productividad por trabajador, en yuanes al nivel global de la fuerza laboral, pasó de 1707 a 11 604 yuanes, o sea, se incrementó 6.4 veces en 15 años. El sector que más aumentó la productividad fue el industrial, 6.7 veces; en segundo lugar, la agricultura, 5 veces, y por último, el sector servicios, 4.6 veces. En el sector agrícola los incrementos en la productividad física son notorios en casi todos los productos a partir de los grandes rendimientos por hectárea producida. En la industria, igualmente, el sector de alta tecnología, con un crecimiento mayor que el sector de la manufactura, aumenta de manera importante la producción física por trabajador. A escala global el producto *per cápita* se amplió, en el período analizado, 7.6 veces.

Las empresas estatales empleaban más de 100 millones de personas, de las cuales entre 30 y 40 millones, constituían mano de obra excedentaria. En algunas empresas este excedente llegaba hasta el 50%. El proceso de quiebra ha exigido enfrentar este problema de manera prioritaria, bajo la visión de reinsertar al trabajo a todos aquellos que están en edad laboral. Para lo cual, se diseñó un programa con fondos que provienen de diferentes fuentes: una tercera parte del Estado Nacional, otro tercio de las empresas y el resto de los Gobiernos Locales. Este programa ha tenido diferentes etapas:

- a. Programa de reemplazo y capacitación: en los tres primeros años se les asigna a los trabajadores un ingreso de subsistencia;
- b. Después de ese período, si no consiguen trabajo se les otorga un subsidio; y
- c. Si después de seis años continúan sin conseguir empleo se les asigna un subsidio mínimo, con financiamiento del Estado Nacional y el Gobierno Local.

A finales del año 2000 el total de trabajadores en China alcanzó los 711.5 millones. De los cuales, 212.74 millones laboraban en áreas urbanas. El conjunto de desempleados que perdieron su empleo en las empresas estatales alcanzó los 6.57 millones de personas, un incremento de 47 mil comparados con 1999. No obstante, en los programas de reinserción (para obtener un nuevo empleo por parte de los desplazados de las empresas estatales) se logró que 3.61 millones encontraran un nuevo trabajo. La tasa de desempleo calculada para el año 2000 fue del 3.1%.

Entre 1980 y el año 2000 la estructura del mercado laboral ha cambiado, aunque todavía conserva un peso significativo el sector agrícola. Este sector pasó de generar empleo para el 62.4% de la fuerza laboral en 1985 al 50% para el año 2000. Es decir que no obstante la pérdida del peso en la asimilación de la fuerza laboral, el sector agropecuario sigue siendo la principal fuente de trabajo en China.

Por su parte, la industria de la transformación, incluyendo la de alta tecnología, presenta un bajo dinamismo respecto de la absorción de mano de obra, pasa del 20.8% al 22.5% de la oferta laboral nacional entre 1985 y 2000; ya que la industria se incorpora a procesos de desarrollo de alta e intermedia tecnología, que implica un gran contenido de capital, por lo que la absorción de mano de obra no está definida por la cantidad, sino por la alta calificación de esta.

El sector terciario tiene la mayor dinámica de crecimiento en el mercado laboral, dado que el área de servicios presenta una gran generación de nuevos espacios para hacer negocios, crear nuevas empresas y para asistir al desarrollo de una industria y una economía creciente en el área del consumo. En la estrategia del ix y x Plan Quinquenal, el desarrollo de los servicios se proyecta como el sector que permitirá absorber los crecientes excedentes de mano de obra originados en el sector rural, en la medida que este último entra a procesos de mayor composición orgánica del capital en maquinaria, en conocimiento de su fuerza laboral y en la informática. En la actualidad, el crecimiento del sector servicios ha sido resultado de la expulsión de fuerza de trabajo en las empresas públicas y el área rural.

La política para resolver el problema actual y futuro del empleo del sector campesino (actualmente se calcula que 500 millones aún no han sido inserta-

dos al mercado de trabajo) se centra en incorporar parte de estos trabajadores en el sector de servicios, que actualmente representa el 30% del PIB y absorbe el 27.5% de la fuerza laboral. El desarrollo de ese sector se planifica en el marco de la estrategia de descentralización de la industria, es decir que el desarrollo de los servicios se impulse tanto en el área rural como urbana, así como en el crecimiento de la demanda interna. Por otra parte, su desarrollo será resultado de los requisitos de mayores niveles de competitividad en el marco internacional de la OMC.

El empleo se trata de resolver a partir del desarrollo de las zonas más pobres que están en la parte oeste y centro del país, para lo cual, las zonas ya desarrolladas deberán aportar con inversiones. Todo esto comprende la política de empleo, donde se seguirán profundizando las ECP y a la par se promoverá el establecimiento de empresas modernas estatales y la modernización de aquellas que pueden llegar a ser competitivas.

Etapa primaria del socialismo y sus grandes retos

Pese a los logros alcanzados en los últimos veinte años de las reformas, las cuales sientan las bases del socialismo con características chinas, los retos y los obstáculos por vencer son inmensos dada la complejidad de este país respecto a su población, que asciende a más de 1260 millones de habitantes; la calidad y cantidad de sus recursos naturales en relación con su población; la necesidad de la apertura económica para atraer IDE del entorno mundial; las limitaciones para absorber y desarrollar la ciencia y la tecnología moderna; la necesidad de elevar el grado de conocimiento de la población de la cultura socialista con el fin de desarrollar las fuerzas productivas a estadios superiores que permitan superar el nivel de subdesarrollo, en el marco del socialismo de mercado, para saltar hacia un socialismo pleno. Esos retos se han sintetizado en 13 ejes prioritarios:

1. *La necesidad de reubicar 500 millones de campesinos.* Es uno de los principales retos para la consolidación y el desarrollo del socialismo con peculiaridades chinas. Y necesita combinar estrategias de desarrollo respecto al avance tecnológico y sectorial, que en lo fundamental significa: llevar a los sectores atrasados a una situación de modernidad, en el sentido de lograr

un desarrollo de sus fuerzas productivas a partir de tecnologías que no sean necesariamente de punta, y siga pesando la mano de obra y su costo en la productividad. Destaca la agricultura y ciertos sectores de servicios, que desempeñarán el papel de amortiguadores de la inmensa fuerza de trabajo campesina. En este aspecto se prevé combinar la descentralización de la economía y del Estado, a partir de la creación y desarrollo de los pueblos y cantones, así como de las regiones del oeste y centro de China. La formación científica y técnica, dentro de lo cual se incluye el desarrollo de la cultura de avanzada, será igualmente un factor central en la reubicación de los contingentes campesinos.

2. *Tres regiones con un desarrollo desigual.* El oeste y el centro del país están subdesarrollados. Esto ha llevado a definir como prioridad el progreso de estas zonas, donde, por su parte, las zonas costeras y del sureste deberán aportar el conocimiento (ciencia y tecnología), la capacidad de gestión y montos sustanciales de capital para la inversión requerida en el desarrollo de las regiones más atrasadas.

3. *Implementación de una estrategia de desarrollo para la agricultura* que logre un crecimiento sostenido. Actualmente, la población campesina representa el 70% del total de habitantes, porcentaje que se estima debería reducirse a un 40%. Lo que implica convertir a 500 millones de campesinos en obreros urbanos bajo el esquema de las ECP; en este sector el desempleo no es tan complejo, pero el gran reto es el problema de su urbanización, lo que implica, entre otros elementos además de la vivienda y sus servicios, temas culturales, ideológicos, de seguridad social, etc.

En cuanto al estilo de desarrollo se tiene la concepción de buscar una estrategia productiva con alta intensidad de mano de obra (flores, frutas, verduras) eficiente y una importante inversión en bienes materiales y conocimiento. Esta visión considera como un ejemplo a estudiar, y analizar sus ventajas, el modelo de los Países Bajos. Pero no se consideran como alternativas al desarrollo de este sector el modelo americano ni el canadiense, intensivos en capital y tecnología.

Un aspecto a destacar es que China Popular está desarrollando la biotecnología y la agroindustria, por lo que su potencial todavía es importante

a partir de su mercado interno. Aunque es claro para los expertos y los políticos que este sector por sí mismo no puede resolver el problema del empleo rural.

4. *Continuar las reformas en las empresas estatales* como un eje estratégico de acumulación y generación de riqueza. Es fundamental elevar su productividad y desarrollar su capacidad de gestión, aspectos que les permitirán convertirse en un sector líder en el desarrollo de la economía socialista de mercado de China Popular.

5. *En cuanto a la educación*, el Estado se ha concentrado en brindar la educación básica hasta secundaria. En el caso de ciertos sectores de educación universitaria y vocacional se promueve la educación privada, en la medida que existen sectores con capacidad para financiar su educación ante el incremento de sus ingresos, estas escuelas aún son pocas, pero ya existen. Pero en lo concreto, el Estado chino garantiza que todos tengan opción a la educación superior, para lo cual se ofrecen becas y financiamiento para las personas de menores ingresos.

6. *Vivienda y servicios sociales*. El tema del desarrollo y la construcción de vivienda se transformó en la primera reforma. De ser una atribución directa del Estado pasó a las empresas Estatales la responsabilidad de construir el hábitat de sus trabajadores. En 1998 se establece que la vivienda se convierta en un bien comercial, es decir que tanto el Estado como las empresas dejarían de resolver el problema habitacional. A la par se desarrollan diferentes mecanismos para que las personas tengan acceso a una vivienda. Así, el sistema financiero desarrolla líneas de financiamiento para las compañías constructoras y ofrece financiamiento directo a las familias para que puedan adquirir su casa. Además, se establece un sistema legal para las transacciones comerciales que reglamentan la propiedad en el marco de la economía socialista de mercado.

Se crea un fondo para la construcción que se ha venido ampliando de acuerdo a las necesidades. En 1998 significó la asignación de más de 18 billones de dólares por parte del Banco del Pueblo de China. El Ministerio de la Construcción definió que dicho fondo crecería un 30% anualmente y que los

ingresos provendrían de las organizaciones y empresas del Estado. En el ámbito nacional, las empresas depositarían en el banco 37 500 millones de dólares. En el caso de la ciudad de Shanghai, se creó un fondo para la vivienda en donde el empleado aportaría el 6% de su salario mensual. El gobierno local abrió el fondo con 325 millones de dólares; el comprador de la vivienda pone el 20% del costo y el resto el Gobierno de Shanghai. Igualmente, las diferentes regiones y municipios establecen sus propias políticas. En 1998, todos los bancos tenían en su cartera un 15% destinado para préstamos de vivienda. Asimismo, los bancos comerciales tienen la facultad de dar préstamos en este rubro. En un período de entre 10 y 20 años los compradores pueden destinar entre el 20% y 30% de su ingreso al pago de la cuota habitacional. Durante este período el Gobierno continuará proporcionando cierto subsidio. En el año de estudio, existían 7 mil empresas de bienes raíces en China.

7. *Reforma de salud y sistema de pensiones: Garantías Sociales.* En la medida que se establece el Sistema por Contrato familiar en el campo, la comuna comenzó a desaparecer y con ella los servicios sociales que esta incluía. Al igual que en las ciudades, con el surgimiento de las empresas no estatales los trabajadores dejan de ser cubiertos por la seguridad que anteriormente se ofrecía. Surge la necesidad de un nuevo Sistema de Protección social. En 1993 se crearon tres importantes iniciativas:

- a. Creación del Sistema de Garantía Social, que permite a los sectores urbanos y rurales que establezcan diferentes iniciativas. Una vez las garantías básicas fueron estandarizadas por el Gobierno, su implementación y las medidas concretas a adoptarse quedaron bajo la responsabilidad de las autoridades locales.
- b. Para complementar las garantías básicas dadas por el Estado, se crea un Sistema de Seguro Comercial, que incorpora la cuenta personal de los beneficiarios. En este sistema el trabajador y el empleador pagan cada uno, individualmente, una parte de la prima por el seguro de pensiones.
- c. En 1995 se separa la administración de la Seguridad Social del Fondo de Pensiones. La responsabilidad de este sistema es compartida entre el Estado, las empresas y las personas. Esta política busca aumentar la cobertura para los niveles de más bajos ingresos. En el caso de los tra-

bajadores las enfermedades leves son pagadas de su cuenta personal, que posee en el esquema de Seguro Médico establecido, pero para las enfermedades graves se utiliza la cuenta de la sociedad. El problema central es cómo resolver la asistencia médica para los campesinos.

Los fondos de pensiones se conforman a partir del aporte de un tercio por parte del Gobierno (nacional o local), un tercio por la empresa (estatal, mixta o privada) y un tercio por el empleado. En dichos fondos cada ciudadano tiene su propia cuenta. Este rediseño del Sistema de garantías es hoy un fondo común de la sociedad, lo cual alivia la carga de las empresas y del Estado.

8. *Las condiciones de vida deben ser garantizadas.* El Problema del desempleo creado por la reestructuración de las empresas públicas es un tema central tanto desde el punto de vista económico como político, y para el corto y el largo plazo. Las condiciones básicas de los desempleados tienen que ser garantizadas y su costo debe ser afrontado por el Gobierno, las empresas y los trabajadores. La pensión básica para gastos debe ir directamente a los desempleados.

9. *Ciencia y Tecnología.* El crecimiento de las fuerzas productivas de la economía socialista de mercado de China exige el adelanto en el conocimiento, la ciencia y la tecnología, desde sus niveles básicos de desarrollo hasta su reproducción y aplicación a la economía y la sociedad. Esto es más urgente aún, en la medida que China Popular se abre a la economía mundial, por ahora dominada por el sistema capitalista anglosajón que privilegia este campo. Este es uno de los retos centrales del socialismo de mercado.

Desde 1979 la economía de China ha crecido de manera impresionante, este incremento se ha sustentado en un desarrollo extensivo y sostenido del uso de los recursos naturales, capital y mano de obra barata. Esta estrategia se ha modificado por aquella que descansa en el progreso de la ciencia y la tecnología, que en 1995 se definió «como rejuvenecer la Ciencia y la tecnología» y busca cómo resolver la irracional estructura de la planta-industria actual, base del bajo nivel tecnológico, el precario nivel de la productividad laboral y la baja calidad del crecimiento económico.

El principal contenido de esta estrategia surge a partir de la idea de que

el desarrollo de la ciencia y la tecnología es la fuerza productiva número uno y bajo el principio de que «la educación es el fundamento a partir del cual se expresa esta prioridad». Así se establecen los objetivos principales en este campo: el impulso a la educación en el desarrollo económico y social; reforzar la capacidad nacional científica y tecnológica así como su transferencia hacia la producción de bienes y servicios para obtener una mayor productividad; mejorar la calidad nacional en las esferas de la ciencia, la tecnología y la cultura; sentar las bases del crecimiento en el progreso y mejoramiento de la calidad de la fuerza laboral. En síntesis, establecer un sistema científico y tecnológico que converja con el desarrollo de la economía socialista de mercado. Lo que implica hacer progresos significativos en la investigación científica en la industria y la agricultura, impulsar la investigación básica en la tecnología de punta para incrementar el desarrollo de las fuerzas productivas y la satisfacción de las necesidades de la población.

El sistema de ciencia y tecnología de China se encuentra representado por la Academia China de Ciencia: las organizaciones de investigación que funcionan bajo la dirección del Consejo de Estado y de los Gobiernos locales; los centros de investigación que operan dentro de las instituciones de educación superior; y las investigaciones realizadas en el marco de las organizaciones de empresas industriales y organizaciones nacionales de investigación, relacionadas con la defensa nacional. Existen más de 160 organizaciones y academias científicas en el ámbito nacional bajo la jurisdicción de la Asociación China de Ciencia y Tecnología, con centros de investigación en las ciudades más grandes y medianas.

- a. Política para el desarrollo de Alta tecnología y el Plan de Desarrollo. Este plan se inicia en 1986 y es conocido como 863 Plan. Combina el desarrollo de la producción civil y militar en el mediano y largo plazo. El mayor compromiso consiste en impulsar a gran escala la tecnología en las áreas de la biología, el espacio, la informática, el láser, la automatización, la energía, los nuevos materiales y la oceanología.
- b. El Programa Spark. Se implementa desde 1986 y tiene como objetivo el desarrollo rural, basándose en los progresos de la ciencia y la tecnología, popularizando sus avances y aplicación en las empresas de pueblos y cantones. Este programa incluye el desarrollo de técnicas relacionadas con las cosechas de los cultivos, producción animal,

acuicultura, procesamiento agropecuario (vegetales, frutas, carne avícola y huevos, productos acuáticos), etc.

- c. En 1988 se introduce el Programa Antorcha, que busca poner los resultados de las investigaciones en la más avanzada tecnología para su uso en la producción. Se han establecido 100 centros de servicio para la implementación de negocios (incubadoras) y 53 zonas de tecnología avanzada.
- d. Zonas para el desarrollo de Alta y Nueva tecnología. Se constituyen en 1998. Existen 16 097 empresas que emplean 1.74 millones de personas. Podemos mencionar dentro de esta estrategia las ciudades de Beijing, Suzhou, Hefei y Xi'an. Estas zonas han sido abiertas especialmente para los países y sus empresas, miembros de apec.
- e. El Programa para Altos Niveles. Implementado en 1992, orientado a promover proyectos estatales fundamentales de investigación y para reforzar el apoyo de la investigación básica. Ha tenido entre sus productos importantes: Teoría y Práctica en cálculos en gran escala en las áreas de la ciencia y la ingeniería, que ha sido aplicada en diferentes partes del mundo en investigaciones relacionadas con la mecánica celeste o espacial, dinámica molecular y en la aerofísica.

A continuación exponemos nueve de los logros más importantes en el desarrollo científico:

- Primer vuelo espacial experimental. La nave y el cohete de nuevo tipo fueron desarrollados enteramente en China;
- gran progreso en los estudios relacionados con el almacenamiento de hidrógeno en tubos hechos con material de carbón manométrico, además de producirlo en gran escala;
- descubrimiento en la planicie del Oinghai-Tibet de una zona con un bajo nivel de ozono permanentemente;
- descubrimiento de los fósiles de vertebrados más antiguo encontrados en China, que se estima tienen más de 530 millones de años;
- establecimiento de la cronología de las dinastías Xia, que data de entre 1600 y 1500 años antes de la era cristiana; y las dinastías Shang y Zhou entre 1050 y 1020 después del inicio de la era cristiana;
- importantes logros en su primera incursión al Polo Norte.

- obtención de la primera célula transgénica, a partir de una nueva tecnología, que permitió producir la primera oveja transgénica en China.
- se lanzó el primer satélite terrestre;
- clonación de embriones del panda gigante de manera exitosa.
- avances en el desarrollo del sustituto para la sangre humana, a partir de utilizar hemoglobina animal, produciendo un sucedáneo.

f. La investigación en Ciencias Sociales. Se encuentran regidas por la Academia China de Ciencias Sociales, que trabaja a partir de institutos de estudios avanzados, unidades de investigación en las escuelas del Partido y departamentos gubernamentales. Además de unidades de investigación en el interior de las fuerzas armadas. Se estima que 100 mil personas laboran en esta área en diferentes temas. La academia tiene más de 30 institutos de investigación y algunos centros de investigación. En toda China existen alrededor de 130 institutos que tienen que ver con las ciencias sociales.

10. *Los problemas del medioambiente* son serios y crecientes, dentro de los cuales podemos destacar: la falta de igualdad entre las diferentes regiones en cuanto a la disponibilidad de recursos naturales y sus niveles de deterioro, así, por ejemplo, el norte tiene problemas de falta de agua; la industria privada contamina los mantos acuíferos continentales y el medioambiente; en Pekín se ha mejorado la situación, pero aún no se alcanzan los estándares necesarios mínimos. Se señala que el desarrollo futuro de China debe tratar de eliminar los procesos de desestabilización del medio ambiente, consecuencia de la adopción de las tecnologías modernas aplicadas al desarrollo de las fuerzas productivas.

11. *Algunos consideran que el desarrollo de China y su potencial económico son una amenaza para los otros países asiáticos.* China constituye en sí misma un gran mercado. Por ejemplo, varias empresas de alta tecnología electrónica venden en el mercado Chino el 90% de su producción, y en algunos casos hasta el 100%. La estrategia de China después de la crisis de Asia ha sido que la demanda interna debe ser el motor de su economía, y las exportaciones solo un factor secundario aunque no despreciable, dado que estas son importantes para atraer inversión y tecnología de punta.

12. *La economía socialista de mercado.* Por la experiencia histórica se considera que son necesarios el capital y el mercado, pero se pretende que en la construcción del socialismo, el mercado participe en la concepción expuesta anteriormente: planificación y mercado como dos aspectos indispensables del desarrollo. El rumbo del desarrollo implica el mercado, pero no totalmente libre en el concepto capitalista neoliberal o mercantilista. Se sostiene que los puntos fundamentales que garantizan que el socialismo de mercado es la ruta son las tres representaciones, que analizaremos más adelante.

En este marco se da la apertura a las relaciones con el mercado capitalista y con sus agencias multilaterales, como el Banco Mundial (BM), el Fondo Monetario Internacional (FMI) y la Organización Mundial de Comercio (OMC), con el objetivo de incrementar las exportaciones, mantener flujos importantes y crecientes de inversión extranjera y la atracción e incorporación de tecnología de punta. Simultáneamente se establecen mecanismos para evitar que los valores individualistas y otros negativos de occidente tengan una influencia en el pueblo de China Popular, en el Estado y en el Partido.

En la construcción de la economía socialista de mercado se ha logrado edificar un sistema que presenta diferentes características: estabilidad política, alta conciencia de seguridad en la población, incremento en el nivel de vida de las diferentes etnias, relaciones internacionales armoniosas con los vecinos. Con los Estados Unidos se tienen desencuentros en varios temas, pero las relaciones son estables.

Por otra parte, se considera como un factor central de la economía socialista de mercado de China Popular disminuir y evitar la continua profundización de la diferencia de ingresos entre ricos y pobres, para evitar la polarización, que es una característica del mercado capitalista y su lógica de acumulación. Lo que implica que el modelo socialista no debería llevar a la exclusión de las grandes mayorías y a la concentración y centralización del capital en sectores exclusivamente privados, sean estos nacionales o transnacionales. Así, la empresa estatal y mixta debería mantener el mayor peso en la acumulación, y por lo tanto ser clave en el desarrollo y control de las fuerzas productivas y de la ciencia y la tecnología.

En la economía socialista de mercado se definen las relaciones sociales de producción donde el Estado y la propiedad social determinan el funcionamiento del mercado; la empresa privada nacional y transnacional están

influenciadas por las reglas del Estado socialista; y el mercado lo está por la interrelación entre el peso de ese sector en la economía y las empresas del Estado y las empresas sociales. El mercado actúa como un lubricante en el intercambio de bienes y servicios entre las familias y las empresas; entre las empresas y el Estado; entre las familias y el Estado. Además, juega un cierto papel en la asignación de los recursos, en la medida que hace fluctuar el mecanismo de los precios, definiendo niveles de rentabilidad y espacios de mercado, donde el capital participa en tanto obtiene mayores tasas de rentabilidad en otros mercados, y en el establecimiento de la tasa media de ganancia. Esta última, en lugar de estar definida solo por el mercado, está influenciada por las leyes de la planificación que orienta el Estado y por las mismas leyes del mercado.

De esta manera, la definición de los precios así como la tasa media de ganancia no son resultado de las leyes de un mercado capitalista sino que se determinan por dos factores: por la organización de las tres formas de producción prevalecientes (empresas estatales, sociales y privadas) y por su capacidad para influir en el mecanismo de precios; y porque dependiendo del sector económico que se trate el Estado tiene regulaciones que definen, en cierta medida, el funcionamiento del mecanismo de precios y de los niveles de rentabilidad. Así, en la economía socialista de mercado la acumulación y el desarrollo de las fuerzas productivas se encuentran principalmente sobredeterminadas por el Estado y el mercado socialista.

13. *Política de desarrollo de las inversiones y atracción del capital extranjero.* Dentro de su estrategia de desarrollo de las fuerzas productivas, la inversión es uno de sus ejes fundamentales, y tiene que ver no solo con el desarrollo físico de las fuerzas productivas, sino que también y, de manera destacada, con la inversión en los recursos humanos y su desarrollo en el conocimiento. Así, la política de inversión implica la búsqueda de capital dentro de China y la atracción del capital extranjero.

La política de inversiones ha tenido como resultado que a septiembre del año 2000 se habían aprobado un total de 382 930 proyectos financiados con recursos externos, con montos de inversión contratados por 726 070 millones de dólares y con un flujo de entrada de inversión ejecutada por 380 800 millones de dólares.

Igualmente es significativa la gran expansión de sus inversiones en el extranjero, como una estrategia para desarrollar sus negocios a escala internacional. Actualmente, las compañías Chinas han invertido en 160 países en rubros que van desde la contratación de proyectos, cooperación laboral, explotación de recursos, etc. En los últimos años la IDE asciende a más de 40 000 millones de dólares anuales. Los elementos centrales y objetivos de la política de inversiones son los siguientes. Es importante mencionar que de las 500 empresas más grandes del mundo, 400 tienen inversiones en China Popular.

a. Proporcionar estabilidad al inversionista a partir de tener reglas claras y mantener una situación política y social estable;

b. desarrollar constantemente un entorno económico favorable (servicios con tecnología de punta y competitivos, infraestructura de transporte en sus diferentes formas, instituciones adecuadas, etc.);

c. el perfeccionamiento de capital humano capacitado para los diferentes niveles de exigencia del desarrollo tecnológico que requieren los sectores que producen bienes de capital, bienes de consumo, servicios y para el desarrollo de la ciencia y la tecnología;

d. beneficios fiscales (que además de promover la inversión también lo hacen en la reinversión de utilidades y la transferencia y el desarrollo de la tecnología de punta);

e. una demanda interna presente y potencial que no puede ofrecer ningún otro país en el mundo;

f. el desarrollo de un proceso de planificación de cinco a diez años, que define las líneas básicas de producción y servicios que serán desarrolladas y privilegiadas. De ahí que a nivel nacional, regional, municipal, cantonal y de poblados existen equipos para la identificación de estudios de prefactibilidad y gestión de proyectos. Los cuales incorporan las directrices nacionales en cuanto al mercado interno y su inserción en la economía mundial, además de las potencialidades y necesidades locales, estas últimas en una visión dinámica y de construcción constante.

La factibilidad de los proyectos las realiza el Estado en el ámbito nacional y Local. Existen institutos de apoyo o asistencia técnica para la identificación y formulación de proyectos. Los municipios establecen un inventario de proyectos que van desde nuevas iniciativas de producción, estratégicos de

servicios (energía, infraestructura, tecnología, transporte, etc.) hasta la venta de empresas estatales consideradas básicas para continuar su desarrollo, pero que requieren de modernización y por lo tanto, de inyección en capital y tecnología.

Las inversiones pueden ser, en el marco de economía mixta, con los Gobiernos locales, el Gobierno nacional, inversiones privadas, etc. Para focalizar y regionalizar la inversión existe una política de desarrollo de parques industriales en las diferentes regiones, municipios, cantones y poblados. En este contexto se pueden establecer las ventajas de China para lograr el flujo constante y los niveles alcanzados en la IDE:

- a. El desarrollo del comercio exterior es impresionante. Este se ha multiplicado por diez entre 1980 y 2000; así, las importaciones han pasado de un incremento de 18 mil a 248 millones de dólares en el período referido, mientras que las exportaciones lo han hecho de 20 mil a 228 000 millones de dólares.
- b. El mercado interno Chino es muy grande. De ahí, que la gran mayoría de empresas nacionales y extranjeras se orienten a atender primordialmente este mercado. El mercado nacional es de tal dimensión que, no obstante la dinámica impresionante de su crecimiento, las exportaciones son complementarias en la estrategia de desarrollo de sus fuerzas productivas. Aun en el caso de empresas de alta tecnología, estas exportan alrededor del 10% de su producción.
- c. La reforma económica y política de China iniciada en 1978 ha generado una gran confianza en sus ciudadanos que viven en el extranjero; así, parte de la ide es realizada por ese sector. Actualmente se estima que 200 mil empresarios taiwaneses han establecido empresas en el continente, e incluso, algunos lo han hecho definitivamente.
- d. La IDE es importante y tiene dimensiones de gran magnitud, aún en el marco de los parámetros mundiales, sin embargo, no es el factor que define la inversión total, dado que no constituye un porcentaje muy significativo respecto de la inversión nacional. Anualmente se

invierten en ide más de 40 000 millones de dólares. Solo Shanghai ha acumulado 40 000 millones de dólares en 20 mil proyectos; en Wuxi, más de 9 000 millones de dólares en 6 mil empresas.

Aunque es importante destacar que se espera que la IDE tenga un papel creciente, ya que es necesario incrementarla para implementar una importante cantidad de proyectos para empresas, megaproyectos (puertos alta profundidad en Shanghai), trenes, carreteras, aeropuertos, sistemas modernos de canalización de aguas negras, cables de comunicación, electricidad, etc.

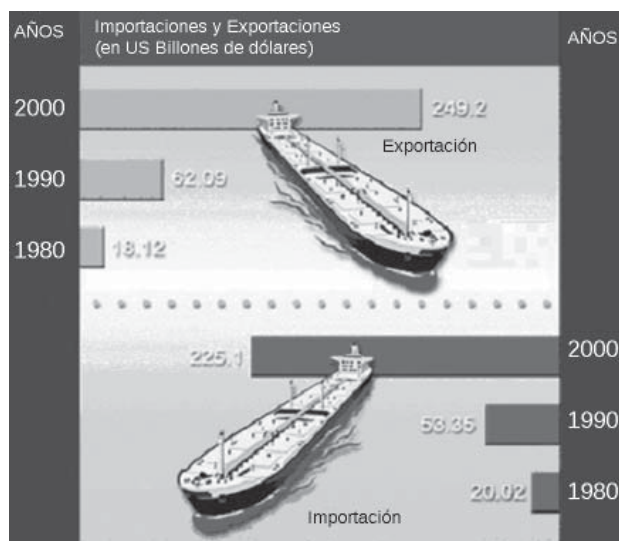

Además, dentro de la estrategia de corregir los desequilibrios regionales en el desarrollo entre las diferentes zonas geográficas del país, se proyecta la necesidad de incrementar la inversión para las zonas central y oeste. Es importante subrayar que en el caso de las inversiones para el desarrollo de los servicios —los cuales incluyen la seguridad social, las telecomunicaciones y la transformación del sistema bancario financiero—, se reservan al Estado.

14. *Relaciones económicas internacionales.* La reforma iniciada en 1978 tiene como eje central la apertura de China, lo cual implica una combinación de

los instrumentos de la economía planificada y de una economía de mercado, aspectos que se sintetizan en la economía socialista de mercado.

Este proceso de apertura busca, además de atraer IDE, incorporar la tecnología de punta producida en los principales centros capitalistas y entrar a los mercados más dinámicos a nivel mundial. Esto implica, entre otros aspectos, incorporarse a la membresía de la OMC. Lo cual significa abrir el mercado de bienes, servicios y de capital de China Popular. La entrada a este organismo internacional es un elemento estratégico en la política de apertura China.

Se prevé que China tendrá que enfrentar posibles impactos negativos en el sector agropecuario, sobre todo el agrícola. Este es un tema muy sensible económica, política y socialmente, dado que este sector tiene una condición de sobrepoblación en relación con el recurso tierra que maneja (existen 0.1 ha por habitante rural, entre 0.3 y 0.4 ha por campesino, según los niveles de automatización cada campesino puede trabajar hasta 3 ha). Igualmente se prevén efectos negativos en la micro, pequeña y mediana empresa y en algunos sectores industriales y de servicios.

Sin embargo, hay coincidencia en que para este país el ingreso a la OMC es una oportunidad y un reto. Se ha definido que la apertura será paulatina y planificada, lo cual implica que el capitalismo y el socialismo tendrán un desarrollo compartido a nivel mundial, teniendo como parámetro fundamental que en lo nacional la apertura no significa cambiar el rumbo del socialismo y sí protegerse de los aspectos negativos del capitalismo, como ya se mencionó.

Para lo anterior se está desarrollando un sistema jurídico adecuado que permita funcionar a partir de la ley, para proteger el mercado interno de mecanismos de competencia desfavorables al desarrollo de su economía. Se ha planificado abolir 573 regulaciones establecidas de un total de 1413 y revisar otras 120, con el objetivo de armonizarlas con las reglas de la OMC. Por otra parte, se están negociando regulaciones para las importaciones y exportaciones de bienes, lo cual incorpora un *addendum* para protegerlas de las prácticas monopólicas y oligopólicas.

Las regulaciones de 1997 que combinaban aspectos relacionados con medidas *antidumping* y en contra de los subsidios, serán remplazadas por tres regulaciones separadas que incorporarán, además, del *antidumping*, los subsidios y otras medidas para salvaguarda del comercio. Estas serán los instrumentos más importantes que utilizará China en la apertura, en la medida que

se vaya liberalizando, de manera planificada, su comercio internacional de bienes, servicios y capital.

Los compromisos ante la OMC consisten en: disminuir aranceles; abrir el mercado de servicios; respetar los derechos intelectuales; e incorporar la política de inversión, AMI, entre otros. Posteriormente, se deberán perfeccionar las leyes para que se protejan los intereses de cada parte. La apertura obliga a la competitividad de las empresas estatales. Es importante destacar que China Popular no está totalmente preparada para la entrada a la OMC, por lo cual se aplicarán mecanismos de protección que se irán abriendo para algunos mercados seleccionados, evitando una apertura acelerada. Esta precaución busca mejorar primero los servicios.

La estrategia es buscar una integración entre la planificación y el mercado. La planificación del Estado limita el desarrollo del mercado, aspecto que tiene que ser canalizado en el sentido de proteger el mercado interno, así como impulsar el desarrollo de sus fuerzas productivas y que el modelo de acumulación socialista no se transforme en un modelo capitalista. De tal manera que la planificación, en su sentido estricto, se reserva para aquellos rubros básicos relacionados con el bienestar del pueblo.

Por otra parte, en la estrategia de potenciar el desarrollo de sus fuerzas productivas, el Gobierno reforma empresas, buscando limitar la planificación e incrementar a la vez el papel del mercado. Las empresas privadas colectivas son administradas por el Estado de manera indirecta. Actualmente, las empresas privadas tienen un gran porcentaje de participación en el comercio exterior.

En el ámbito mundial China Popular debe enfrentar la economía de bloque de los tres grandes centros económicos del capitalismo (Estados Unidos, la Unión Europea y el japonés), y además incorporarse al marco de la OMC, para lo cual se apunta al desarrollo de la APEC. En consecuencia, con esta realidad, las economías de bloque, la Asociación de Naciones del Sureste de Asia (ASIAN), y China acordaron en noviembre del 2001, implementar una *Zona de Libre Comercio para los próximos 10 años*. Este proceso parte de establecer 5 áreas prioritarias e incorporar a esta zona de 1.7 billones de personas, el mercado más grande que pueda tener cualquier bloque económico hasta ahora establecido. Este bloque de países representó un PIB de 18 trillones en 1999 (casi el doble de la producción de la economía norteamericana) y de-

termina el 43.9% del comercio mundial. El norteamericano y el europeo no superan cada uno los 400 millones de habitantes, no obstante, si tienen un mayor poder adquisitivo. Hay que decir que esta nueva zona de libre comercio ya tiene un intercambio de 30.3 billones de dólares al año. China dará un trato preferencial en tarifas a Laos, Camboya y Myanmar, por ser países muy atrasados.

El partido y el estado

El Partido

Para el año 2000 el Partido Comunista Chino (pcch) contaba con 60 millones de militantes. Está constituido por cuadros organizados a partir de células, las cuales se encuentran en todo lugar de trabajo y educativo, sea a nivel del Estado nacional o en los gobiernos locales (regionales, municipales, cantonales y poblados), sea en las empresas estatales, mixtas o privadas.

1. *El partido se rige a partir de ocho puntos:*
 - a. La dirección política del partido es responsabilidad del Comité Central, que define la orientación política del Gobierno sobre los temas más importantes y sus decisiones.
 - b. Para que se lleven a cabo sus orientaciones, lo hace a partir de instrumentos legales.
 - c. El Partido propone candidaturas en los diferentes niveles del Gobierno, pero el nombramiento se da a partir de un proceso de elección en la Asamblea Popular.
 - d. El partido establece organizaciones de base a diferentes niveles y a partir de estas se define la dirección (comités del partido y células). Los cuadros y los militantes que manejan la conducción del partido lo hacen según la ley y trabajando.
 - e. La dirección del partido sobre el ejército es total.
 - f. La estructura del partido está compuesta por el Comité Central y los Comités Locales (provinciales, municipales y distritales).

- g. Sus organizaciones de base están en células que existen en todas las escuelas, empresas y ministerios.
- h. Las relaciones del partido con el Estado se dan a diferentes niveles: Gobierno, Asamblea Popular, Tribunal Popular, Fiscal Popular.

2. *Lo ideológico.* La cuestión del marxismo es uno de los temas que están en el centro de la estrategia de China Popular, aunque con una visión coherente en cuanto a que es dialéctico e histórico, por lo cual, debe desarrollarse a partir de la realidad concreta. Los fundamentos básicos del marxismo y su metodología son los que componen el fundamento ideológico y teórico del Modelo de Socialismo Chino. Lo cual se complementa con las enseñanzas de Lenin, de Mao Zedong y de Deng Xiaoping con su teoría del socialismo de mercado, que es la base de la reforma que comienza en 1978.

Cuatro corrientes ideológicas y políticas se complementan con la propuesta de Jiang Zemin sobre las tres representaciones, presentadas con motivo del 80 aniversario de la fundación del Partido Comunista de China en julio del año 2001. En estas se plantea:

- a. Profundizar la experiencia del marxismo, el cual debe avanzar con la práctica o sea evolucionar;
- b. el socialismo debe descansar en el pueblo, las masas, para servirle a ellas; y
- c. el partido tiene que ser un partido del pueblo.

Se sigue sosteniendo el punto de vista de los principios y la metodología básica del marxismo, aunque se han modificado algunos aspectos propios del momento histórico en que se escribió. Una de las contribuciones esenciales del pensamiento marxista es su vitalidad, que se refleja al integrarse con la realidad de China; donde se han desarrollado dos grandes momentos históricos: el primero, a través del pensamiento de Mao y de Deng Xiaoping; y el segundo, en la relación entre Mao, Deng y Marx, pensamientos que el partido ha hecho avanzar en la práctica y teoría. El marxismo contemporáneo debe tratar las relaciones del desarrollo concreto y además recibir los legados.

En sus fundamentos se plantean tres liberaciones necesarias: de los marcos dogmáticos; de los viejos sistemas; y del formalismo. También se promueve que se realicen investigaciones teóricas para avanzar a tiempo con

las nuevas teorías científicas, que correspondan a la nueva realidad que va de la etapa primaria del socialismo a la era actual. Se exige a todo el partido emanciparse y buscar la verdad en los hechos, hacer la reforma y tratar de resolver los problemas teóricos del partido, del Estado y de la sociedad. Aspectos que, según los dirigentes chinos, se han superado. Señalamos algunos ejemplos: que Lenin plantea en los últimos años el centralismo democrático, pero exagerando el centralismo; que Marx hablaba de explotación y que una empresa con más de ocho empleados es una empresa privada, es decir, el tema del número de trabajadores no tiene sentido científico, hoy día una empresa con ocho o siete empleados y una gran tecnología de punta puede tener altos niveles de excedente y ganancias y ser una empresa privada con una alta plusvalía, etc.

En la teoría clásica en Marx, la clase obrera abarca el proletariado y los obreros de las industrias tradicionales. Para los chinos la clase obrera ya no es parte del proletariado, dado que los obreros pueden acumular. Además, los obreros también incluyen a los intelectuales. Del proletariado se habla muy poco, más bien se define a la clase obrera-profesionales, aunque el partido es un partido de clase obrera. En 1982 se modificaron los estatutos del partido, declarándolo la vanguardia de la clase obrera. En cuanto a las relaciones con otros partidos, se reconocen aquellos que representan al proletariado de sus países. La palabra ha cambiado, pero en lo fundamental es lo mismo. En cuanto a las clases, el pcch define qué sigue siendo de clase proletaria, clase obrera. Este cambio se debe a la búsqueda del bien común. Por eso no es un cambio de palabra, sino el resultado del conocimiento del socialismo concreto.

Las líneas partido-pueblo, partido-Gobierno, deberán expresarse en proporcionar beneficios concretos al pueblo. Los militantes para profundizar el marxismo deben tener relación y trabajar con las masas y para las masas. Además, deben ser supervisados por el pueblo. Para tener éxito, el partido tiene que dedicarse a su propia construcción, para que no se derrote a sí mismo. Su soporte ideológico es la teoría marxista. Después de 80 años de su fundación y 51 años de dirigir los destinos del pueblo chino, el pcch se sostiene igual que el Gobierno, lo cual, se concluye, es una prueba fundamental de que es una verdadera construcción del socialismo con y en beneficio del pueblo.

3. *La Democracia en el Socialismo Chino.* La democracia en el socialismo chino se sustenta en:

- a. El enrizamiento de sus cuadros en el pueblo, en su vida cotidiana, la resolución de los problemas más inmediatos y en su formación política e ideológica.
- b. El desarrollo de las organizaciones de base, de las cuales actualmente hay más de 3 300 millones.
- c. La democracia partidaria, la cual se expresa en la existencia de otros ocho partidos, en una relación de cooperación multipartidaria y en un proceso de constante consulta. Lo cual conforma el Sistema Político Institucional de China. Algunos de estos partidos existían antes de la formación de la República Popular y apoyan el liderazgo del pcc, a partir de una lucha común. Tanto el pcch como los otros ocho partidos democráticos son independientes en su organización, gozan de libertades políticas e igualdad ante la ley por constitución. Las relaciones de cooperación se basan en el principio de una coexistencia en el largo plazo y una supervisión mutua.
- d. El establecimiento de un sistema legal socialista, lo que ha permitido que el Estado Socialista Chino esté gobernado por la ley. Las instituciones tienen un peso y una influencia real.
- e. El partido presta mucha atención a sus diferentes características en todos sus diversos niveles, para garantizar la conducción del partido sin relaciones de subordinación con el Gobierno.

4. *En el campo se practica la autonomía campesina.* Los campesinos no son parte del poder del Gobierno, pero contribuyen a gobernar. Ellos tienen su propia organización y dirección. En estas organizaciones el partido promueve y trabaja por la elevación de sus cuadros, que a su vez forman parte de las organizaciones campesinas. El proceso de elección de los dirigentes de las organizaciones campesinas es de acuerdo a la ley, por lo cual si desean estar en la dirección tienen que promover a sus mejores cuadros. Este procedimiento se aplica en las aldeas y cantones, donde funciona la elección directa. Por este sistema también se eligen a los representantes de la Asamblea Popular. La elección del Gobierno en los distritos (gobernadores) y alcaldes se da por elección de segundo grado. Este sistema de alcaldes es gobernado por los campesinos en un 80%.

5. *Partido-Masas y campesinos*. Por masas se entiende a los cuadros militantes del Partido; en el sentido proletario a los ciudadanos. Las más amplias masas incorporan a los ciudadanos y a los dirigentes.

6. *Partido-Estado*. Las relaciones entre el Partido y el Estado son un tema fundamental en la reforma política. El Partido dirige al Estado a partir del Gobierno y la Asamblea Nacional Popular. Se reconoce que se han cometido errores, el Partido no debe reemplazar al Estado. En la III sesión se introdujo el Plan de la Reforma del Sistema de Dirección y de Relaciones entre el Partido y el Estado; y desde la treceava Asamblea se planteó la necesaria separación entre Partido y el Gobierno. En los últimos tres años se ha hecho un gran esfuerzo, especialmente hay conciencia de la necesidad de hacer bien este aspecto, para llegar a establecer el Socialismo de Mercado y el Sistema Político de Democracia Socialista.

En el 80 aniversario del Partido se establece una nueva forma de dirección y gobernabilidad, garantizando que este tenga capacidad de dirección y que cada institución del Estado pueda hacer su papel. En los últimos veinte años se han tratado de reformar lo siguientes problemas:

- a. Fortalecimiento de la dirección del partido;
- b. creación de las leyes y normas subjetivas que contienen las leyes. Ley de conducción del partido;
- c. desarrollo económico del socialismo de mercado; y
- d. la democracia Política.

7. *Formación de Cuadros*. La formación de cuadros del Partido incluye los siguientes elementos:

- a. Los aspectos ideológicos se centran en la teoría de Deng Xiaoping.
- b. Se incorpora el pensamiento de los tres grandes ideólogos: Marx, Mao Zedong y Deng Xiaoping.
- c. El estudio de la ciencia contemporánea que incluye aspectos legales, economía mundial, procesos sociales y desarrollo militar.
- d. Los cuadros tienen que terminar su formación con un pensamiento estratégico, alto nivel teórico, una visión mundial y con una integridad moral del partido.
- e. Deben leer obras originales del marxismo-leninismo. Se organizan

debates sobre esta base; después se revisa la teoría para ver como esta aporta a resolver los problemas presentes de la economía y la sociedad.

- f. Antes de entrar, los candidatos deben conocer sobre los problemas más candentes de la sociedad y problemas teóricos actuales del partido.
- g. Al final se les exige una tesis de diploma en la que deben dar sus puntos de vista y sugerencias al cc-pcch y a la Escuela sobre cómo mejorar su educación y su administración.
- h. La evaluación se hace a partir de seminarios y conferencias sobre temas especiales.
- i. En los debates se pide expresar libremente su pensamiento y puntos de vista, dichos intercambios no forman parte de los archivos personales de los estudiantes.

8. *El papel del partido en lo económico.* El partido debe controlar que en lo económico el mercado socialista funcione, de tal forma de garantizar los intereses del pueblo. El Partido y el Estado tienen como principio rector el centralismo democrático, el cual además está definido en la *Constitución*.

9. *El Partido debe lograr la coexistencia del socialismo y capitalismo.* Este es un planteamiento teórico-ideológico. El marxismo expresa la teoría. Esta refleja el desarrollo fundamental de la sociedad: las diferentes etapas del desarrollo de China, desde la época feudal pasando por el capitalismo y el socialismo. Actualmente, se considera que China está en la primera etapa del socialismo y, al mismo tiempo, se encuentra atrasada con relación al desarrollo de los países capitalistas. Por lo que han definido «las tres representaciones» como la estrategia para superar el subdesarrollo y avanzar en el socialismo de mercado. La superación del capitalismo está directamente relacionada con el desarrollo de las fuerzas productivas de avanzada; con el avance de la cultura de vanguardia y la satisfacción creciente de las necesidades materiales y espirituales de la gran mayoría de la población de China Popular. Mientras esta última condición no se dé, la coexistencia del socialismo y el capitalismo es una realidad objetiva que tiene que enmarcarse en la táctica y en la estrategia

para lograr que a mediados del presente siglo XXI, China pueda convertirse en una sociedad plenamente socialista y desarrollada.

Finalmente, se considera que el fracaso del socialismo en la URSS y otros países no es atribuible al socialismo sino del modelo que utilizaron para buscar implementarlo. Igualmente, se piensa que algunos países desarrollados capitalistas, están en desarrollo de adquirir algunos elementos del socialismo: como es la economía con características planificadas y el desarrollo de aspectos sociales.

El Estado de la República Popular de China

La Constitución de la República Popular de China establece que los órganos centrales del Estado Nacional están formados por seis componentes: el Congreso Nacional del Pueblo, la Presidencia de la República Popular de China; el Procurador Supremo del Pueblo, la Corte Suprema del Pueblo; la Comisión Militar Central y el Consejo de Estado.

1. *El Congreso Nacional del Pueblo (CNP)*. Es la más alta autoridad del poder del Estado. Ejerce su poder legislativo, a partir del cual puede modificar la *Constitución* y aprobar o reformar las leyes básicas que regulan las ofensas criminales, los intereses civiles y los órganos del Estado, entre otros. Tiene capacidad de elegir, nombrar y remover a los líderes y miembros de los órganos de más alta jerarquía del Estado, que pueden ser, entre otros: los miembros del Comité Permanente de CNP; el presidente y el vicepresidente de la República Popular de China (RPCh); al premier y vicepremier del Comité Permanente; a los ministros encargados de los ministerios o comisiones; al auditor general y al secretario general del Comité Permanente; al jefe de la Comisión Central del Ejército (CCE). Decide y escoge otros miembros de la CCE, elige al presidente de la Corte Suprema y al procurador general. Tiene el poder de examinar los Planes para el Desarrollo Económico y Social y aprueba el Presupuesto del Estado, el establecimiento de provincias, regiones autónomas y municipios. Acuerda todos los aspectos relacionados con la paz y la guerra y los otros poderes que le corresponden al Órgano Supremo del Estado. Además tiene el poder de supervisar el cumplimiento de la *Constitución*.

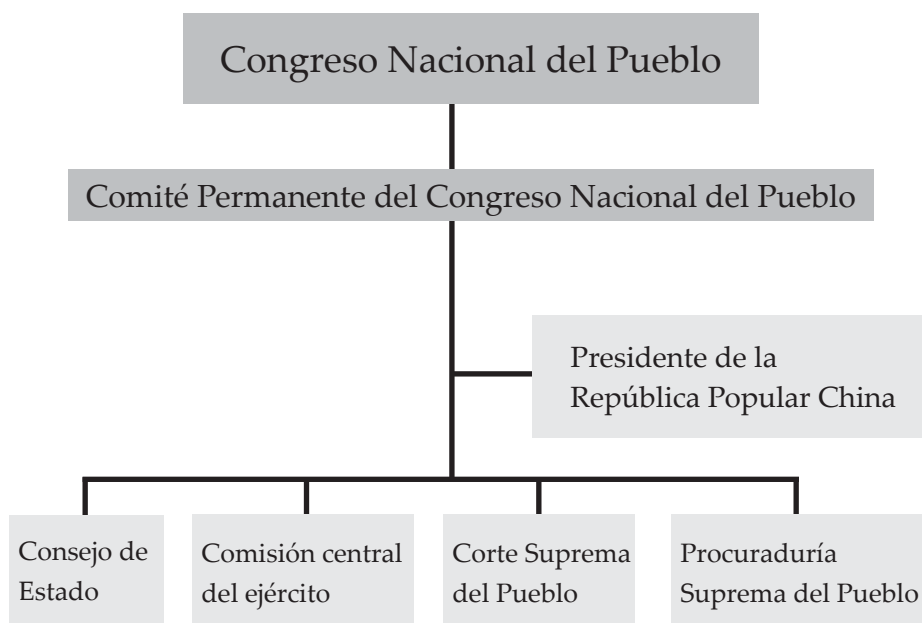

2. *El Consejo de Estado* o Gobierno Central del Pueblo. Es el Órgano Ejecutivo y Administrador de más alto rango del poder del Estado. Está compuesto por el premier y vicepremier, miembros del Consejo Permanente, los ministros encargados de los ministerios y comisiones, el auditor general y el secretario general. El premier es nombrado por el presidente y ratificado por CNP. Los otros miembros del Consejo Permanente son nombrados por el premier, ratificados por el CNP, nombrados y removidos por el presidente. El Consejo es responsable de implementar los principios y las políticas del Partido, así como las leyes y estatutos decididos por el CNP, la administración de los asuntos nacionales, diplomáticos, defensa nacional, financieros, económicos, culturales y educación. Bajo los términos de la presente *Constitución*, el Consejo de Estado ejerce sus funciones y poderes como administrador de la legislación, a partir de someter iniciativas de ley y propuestas en los diferentes campos, el liderazgo administrativo, la administración de los asuntos económicos, diplomáticos, sociales y otras funciones que le asigna el CNP.

3. *La Corte Suprema del Pueblo*. Es el órgano judicial de más alto nivel en China Popular y es responsable del CNP y de su Consejo Permanente. Esta

ejerce su poder judicial de manera independiente y no es sujeto de intervención por ninguno de los órganos administrativos, organización social o individuos. Está compuesta por el Comité Judicial, que es el órgano judicial de mayor rango; por varias cortes: Tribunal Criminal nro. 1, Tribunal Criminal nro. 2, Tribunal Civil, Tribunal Económico, Tribunal Administrativo, Tribunal de Reclamos y Apelación y Tribunal de Transporte y Comunicaciones. Tiene tres responsabilidades básicas: administrar los casos de gran envergadura, apelaciones contra jueces, etc.; supervisar la administración de la justicia, y hacer la interpretación jurídica de preguntas relacionadas con la aplicación específica de las leyes. El presidente de este órgano es electo por el CNP por cinco años, el resto los elige el Comité Permanente.

4. *La Procuraduría Suprema del Pueblo.* Es el supervisor legal de los órganos del Estado, responsable de la vigilancia y el aseguramiento de la ejecución universal y apropiada de las leyes del Estado. Esta responde al CNP y a su Comité Permanente.

5. *La Comisión Central del Ejército* es la más alta autoridad militar de la República Popular de China, dirige las fuerzas armadas del país. El Ejército de Liberación del Pueblo tiene bajo su dirección el Estado Mayor, el Departamento General de Logística, y el Departamento General de la Armada.

6. *El Presidente de la República Popular de China.* Es el Jefe de Estado y el representante supremo de China a nivel nacional e internacional. La Presidencia es un aparato del Estado independiente y un importante componente de los órganos del Estado. Tiene el poder para promulgar estatutos adoptados por el Comité Permanente del CNP; puede nombrar y remover miembros del Comité Permanente; confiere medallas y títulos honoríficos; puede decretar la ley marcial, declarar estado de guerra; resuelve las órdenes de movilización y en nombre del CNP recibe credenciales de las representaciones diplomáticas, y ratifica y revoca tratados y acuerdos con otros estados. La República Popular de China, ha adoptado un sistema de liderazgo colectivo, el presidente está subordinado al CNP y recibe instrucciones de manera directa del CNP.

La descentralización: provincias, municipios, pueblos y cantones

La estrategia de desarrollo y la implementación de las reformas a partir de 1978 en el ámbito regional en China han tenido dos etapas:

1. La concentración en el desarrollo de grandes polos económicos ubicados en la parte Este del país, donde encontramos a los municipios de Beijing, Shanghai, Tianjin y Chongqing; y la región de Jiangsu, donde podemos mencionar los municipios de Nangin y Wuzi, entre otros; estas zonas se encuentran ubicadas fundamentalmente en la costa de China.

2. Actualmente la orientación es hacia el desarrollo de la parte Central y Oeste de China, que constituyen las zonas más subdesarrolladas del país. La estrategia es que las zonas que logren superar la situación de atraso y niveles de acumulación e ingresos de gran magnitud deberán invertir en las zonas más atrasadas.

En esta lógica se ubica el desarrollo de Cantones y Poblados, que como ya mencionamos tiene como principal objetivo impulsar miles de nuevas ciudades, para que se conviertan en la base de polos de desarrollo. Descentralizando el crecimiento de las fuerzas productivas y de la economía en general, y buscando que los beneficios del Socialismo Chino, en su primera etapa, alcancen a toda la población y territorios, como un aspecto estratégico para pasar a una fase superior del socialismo. Esta política igualmente, se aplica a las empresas, o sea, aquella empresa que llegue a tener niveles de acumulación altos, deberá invertir en las zonas más atrasadas, ya sea que dichas empresas, de capital chino, estén radicadas en el territorio o en otros países. Lo mismo se aplica para las empresas de capital foráneo ubicadas en el país.

La implementación de la reforma al nivel de provincias, municipios, cantones y poblados y el desarrollo e impacto que ha tenido, se puede apreciar en los siguientes ejemplos que se detallan a continuación.

Provincia de Jiangsu

La provincia de Jiangsu tiene 102 600 km² y 74 millones de habitantes, esta compuesta por trece ciudades equivalentes a municipios. Esta provincia concentra el 5.7% de la población total de China y el 1.06% del territorio

nacional. Su Producto Bruto es superior a los 100 billones de dólares, una décima parte del GDP de toda China. La tasa promedio anual de crecimiento entre 1996 y el año 2000 fue de 8.6%. Sus exportaciones totales en el año 2000 alcanzaron los 45 640 millones de dólares y sus importaciones de 25 770 millones; de las exportaciones totales, 14.45 billones fueron de empresas con capital extranjero. El total de inversión externa acumulada en uso fue de 46.7 billones; en los últimos cuatro años la IDE anual fluctuó entre 6.2 y 6.6 billones anuales de dólares. El ingreso *per cápita* de la provincia a escala urbana y rural fue de 841 y 445 dólares anuales.

La provincia cuenta con 75 miembros de la Academia de Ciencias de China, 185 000 científicos e ingenieros, 382 000 personas técnicas y 2173 institutos de investigación científica. Tiene 71 universidades y colegios preuniversitarios con 451 900 estudiantes y 23 287 estudiantes en posgrados. Cuenta con 185 escuelas técnicas de nivel secundario con 436 200 estudiantes y 3675 escuelas secundarias ordinarias con 3 736 400 estudiantes.

El desarrollo de las provincias se da a partir del crecimiento de los municipios, los pueblos y los cantones, aunque sus políticas se definen a nivel del Gobierno Central. Las ECP comenzaron en Jiangsu en la década de los 1950-1960. A partir de estas la economía rural se ha convertido en su fuerza principal. En esta provincia se tienen 850 000 empresas con 8.5 millones de trabajadores. Están distribuidas en un 55% por la industria ligera y un 45% por la industria pesada. Las principales ramas industriales son: mecánica, textiles, confección, química, materiales de construcción, industria ligera y electrónica.

1. *Municipio de Nanjing*. La capital de esta provincia es Nanjing, visitamos dos puntos importantes que ilustran la estrategia de transformación y de consolidación del Socialismo de mercado:

a. Zona de Desarrollo Tecnológico y Económico de Nanjing. Es importante apuntar que este tipo de zonas, llamadas también parques industriales, se desarrollan en todos los municipios y que estos compiten entre ellos, ofreciendo políticas adecuadas para la atracción de inversiones tanto nacionales como extranjeras, a partir de lineamientos estratégicos, enmarcados en las políticas nacionales.

La zona de Nanjing ofrece un entorno económico adecuado, o como se

llama en China, el «medioambiente» o infraestructura, que comprende los servicios de electricidad, agua potable (incluyendo vapor y agua caliente para uso industrial), telecomunicaciones, drenaje, red de calles internas (aspectos de la infraestructura). Igualmente, se cuenta con carreteras y puertos, etc. Estas zonas tienen políticas preferenciales para empresas que se financian con Fondos del Exterior, las políticas que se aplican en el caso de la zona de Nanjing comprenden:

- Una reducción del 15% en el impuesto sobre la renta; las empresas que tienen operaciones planeadas para más de 10 años en los primeros dos años no pagan impuestos, sino hasta después del primer año que tienen utilidades, y además, entre el tercer y quinto año pueden tener una reducción del 50% en el impuesto sobre la renta;
- Después de los primeros cinco años, la empresa financiada con fondos del exterior, tiene una reducción del 10% del impuesto sobre la renta, si el valor de sus exportaciones es igual o superior al 70% de su producción bruta total del año;
- Las empresas de inversión extranjera que utilizan tecnología avanzada tienen el derecho de extensión de tres años más en la reducción del 50% del impuesto sobre la renta, adicionales a los cinco años mencionados en el primer punto;
- Desde 1998 las empresas que producen en la zona, están exentas de tarifas y el IVA en el equipo que importan con sus recursos, siempre y cuando, el proyecto esté en concordancia con las políticas industriales del Estado;
- Si el inversionista extranjero reinvierte sus ganancias para incrementar el capital registrado de la empresa o para abrir otras empresas con una duración de por lo menos 5 años, le será devuelto el 40% del impuesto sobre la renta de esas utilidades. Si las utilidades son utilizadas para abrir o expandir empresas que exportan y en empresas de alta tecnología, el total de impuesto sobre la renta de las utilidades invertidas le son devueltas.
- Las utilidades y otros ingresos legales de los inversionistas extranjeros, así como los fondos que ellos recuperen cuando la empresa termina; el salario y otros ingresos legales del staff que viene de Hong Kong, Macao, Taiwán o del extranjero, en el caso de empresas que

funcionan con fondos extranjeros, tienen el derecho a la excepción de impuestos sobre la renta cuando remiten los fondos hacia el exterior;

- Las empresas financiadas con fondos extranjeros en la zona gozan del servicio especial de *One-stop MANAGEMENT*, asimismo tienen derecho a la reducción y a excepciones en varios gastos establecidos en el documento nro. (2000)21, expedido por el Gobierno Municipal de Nanjing.

Esta zona industrial, cuenta con empresas nacionales y multinacionales de Japón, Estados Unidos, Europa, otros países de Asia. El total de inversión extranjera en China, actualmente, sobrepasa los 1900 millones de dólares.

b. Instituto de protección de plantas de Jiangsu, Academia de ciencias agrícolas. No obstante la gran prioridad que tiene la industria, el desarrollo de la agricultura es igualmente promovida a través de los adelantos en la investigación científica y su transferencia a los agricultores. Igualmente, se destinan montos importantes de inversión desde la EPC, del Estado nacional y de los Gobiernos provinciales y municipales. Eso hace que China tenga en la actualidad, como ya se mencionó, una autosuficiencia alimentaria que se consideran garantizada hasta el año 2015.

Este instituto, que es parte de la Academia Nacional de China, en realidad es una red de investigación. Sus institutos de investigación tienen 1079 miembros en las oficinas centrales, de los cuales 645 son investigadores de alto nivel. Adicionalmente esta red incluye nueve institutos de investigación agrícola, distribuidos en diferentes regiones en toda la provincia con 1400 profesionales, de los cuales 600 son investigadores de alto nivel. En los diferentes laboratorios que tienen se desarrollan más de cien proyectos de investigación estratégica. Las principales áreas de investigación son:

- el desarrollo de semillas mejoradas en cereales, algodón, oleaginosas y plantas ornamentales;
- aumento de la productividad en cereales;
- mejoramiento animal en cerdos, ovejas y conejos;
- protección de plantas, insectos y enfermedades;
- nutrición en plantas y fertilidad del suelo;

- nuevas tecnologías en las áreas de la biotecnología y energía atómica;
- estudios económicos de la agricultura;

Entre sus logros se encuentra el desarrollo del 70% de las semillas mejoradas del país y el 50% de las nuevas tecnologías en las áreas de la biotecnología e informática. Los institutos están especializados en: plantas alimenticias, agroindustria, frutas y plantas ornamentales, vegetales, suelo y fertilización, protección de plantas (enfermedades, insectos, plagas en los alimentos cosechados y algodón), herbicidas, alimentación animal y ciencias veterinarias (en especies menores puercos, conejos, etc.), alimentación animal y alimentación humana en aspectos organolépticos en cereales, plantas para producción aceite, modernización de la agricultura, etc. Además esta institución dirige seis institutos para la investigación vegetal en seis municipios. Tienen relación con entidades de investigación en 30 países.

Sus prioridades son: elevar la productividad y la rentabilidad y mejorar la calidad de los productos. Tienen 500 trabajadores dando asistencia técnica a los agricultores y cuentan con el record mundial en semilla de arroz con dos variedades que tienen en promedio 12 tm/ha y un rendimiento máximo de 17 tm/ha. Además trabajan el aspecto nutricional, de sabor y presentación. Se ha creado una técnica análoga sobre el arroz. Usan cartografía satelital. Han desarrollado invernaderos de alta inteligencia. La tecnología todavía esta fundamentada en fertilizantes químicos, pero ya están trabajando en cultivos limpios.

2. *Municipio de Zhengiang*. Este es un municipio más pequeño, pero tiene una de las empresas más avanzadas en la producción de DVD y produce televisores digitales de pantalla plana de alta tecnología. Atienden el 27% del mercado americano, europeo y australiano. Cuenta con 1800 trabajadores. Apex Digital tiene siete patentes en Europa. Este municipio tiene 3 mil empresas mixtas de alta tecnología en las siguientes áreas industriales: papelería fina para usos culturales, materiales químicos, construcción, aluminio, etc. Ha recibido 3800 millones en IDE. Además, tienen como responsabilidad apoyar el desarrollo de la agricultura moderna.

En el proceso de reforma, respecto a la propiedad de las empresas estatales, se dan los siguientes pasos: primero se valora la empresa; segundo, se

ve quien la puede comprar en el mercado. Los trabajadores y los directores tienen la primera opción, pero el Gobierno no les ofrece financiamiento. Si la compran deben costearla de sus ahorros o con financiamiento bancario. Dependiendo de la escala es el comprador: generalmente si es pequeña la compran fundamentalmente los trabajadores, aunque las empresas de mayor magnitud normalmente la compran los grandes empresarios.

3. *Municipio Yansong*. Este es un pequeño municipio en una isla del río Yangtsé. Tiene 300 mil habitantes. Este es otro municipio transformado y con un alto ingreso *per cápita*. Aquí se estableció la agricultura por responsabilidad. Actualmente su estructura productiva es 60% industria, 30% servicios y 10% agricultura. Los campesinos trabajan en las empresas industriales. El ingreso promedio de estos trabajadores es de 5 mil yuanes, igualmente tienen viviendas modernas que cuentan con todos los servicios.

¿Cómo logran en este municipio convertir a los campesinos en obreros? La isla cuenta con 160 000 mu de tierra cultivada, la cual les permitía vivir en una situación de subsistencia. Para transformar esta isla, se procedió a instalar escuelas para la educación y la introducción de la ciencia y la tecnología. El método utilizado para la inserción o transformación del campesino «es aprender haciendo», partiendo de industrias básicas hasta llegar a las de alta tecnología. Las empresas campesinas reciben apoyo por parte de trabajadores universitarios y de expertos en administración. En este proceso se contó con 500 profesionales en el área de la ciencia y la tecnología. Las empresas pagan salario y financian el cultivo de cereales para sus trabajadores. El cultivo es colectivo. La comunidad proporciona la maquinaria y fertilizantes. La electricidad también la garantiza la comunidad.

Hay ricos, los cuales mayoritariamente son comerciantes. Las industrias ECP se desarrollan con agilidad dependiendo del ingreso. El impuesto máximo es del 30% del ingreso. Los que ganan el salario mínimo de 800 yuanes no pagan impuestos. Los que superan este salario, su impuesto se mueve desde el 5% hasta el 55% (estos últimos lo pagan quienes ganan más de un millón de yuanes).

La vivienda se construye a partir de una planificación de la aldea, así se define donde se desarrolla el área habitacional: se hace el diseño, la comunidad pone el terreno, el campesino elige los materiales y contribuye con la

construcción de su vivienda gradualmente con sus ingresos. Hay aldeas más ricas que pagan la construcción a partir de la capacidad económica colectiva de la aldea. Se entrevistó un campesino, secretario del partido desde 1973. En su familia son cinco, trabajan cuatro. Actualmente logran tener un ingreso de 80 mil yuanes al año, en 1970 su ingreso familiar era de mil yuanes anuales.

4. *Municipio de Wuxi*. Tiene 5.18 millones de habitantes en un área de 4650 km². Gran Wuxi incluye las ciudades de Jiangyin y Yixing y siete distritos administrativos. Existen 17 mil empresas que tienen su sitio web, 19 de cada cien casas tienen computadora personal. Esta ciudad ha sido pionera en el sector de telecomunicaciones. Tiene una red moderna de transporte. En el área de educación cuenta con 1281 academias, siete Universidades y 48 institutos de investigación. Tiene una amplia base de mano de obra calificada en ingeniería y técnicos. El costo de la mano de obra es relativamente bajo. Es uno de los 15 centros económicos más importantes de China; una de las cincuenta ciudades más competitivas y una de las cuarenta ciudades con mejor entorno económico. Su ingreso por persona es de 3 mil dólares, el más alto en la provincia de Jiangsu; sus exportaciones e importaciones totalizaron los 5983 millones de dólares americanos. El comercio exterior se multiplicó por 5.4 veces entre 1994 y 2000. Las industrias más importantes son: maquinaria, electrónica, química fina, metalurgia especial, textiles y ropa de vestir.

Existen más de 155 200 empresas privadas registradas y su producción cubre el 21.1% de toda la ciudad. Su competitividad está dada por una fuerza de trabajo preparada, flexible y motivada; cuenta con un alto número de zonas comerciales y sitios industriales; un sistema de aduanas eficiente que permite mover rápida y fácilmente la producción; una infraestructura de negocios completa con energía abundante y a buen precio. Existen 5985 empresas financiadas con recursos externos, con una inversión total de 14 200 millones de dólares y su capital externo pagado totaliza 9200 millones de dólares. Las 1716 empresas financiadas con fondos extranjeros exportan 22 124 millones de dólares. Muchas de las principales transnacionales tienen inversiones en estas empresas.

En el año 2000 Wuxi tenía una Zona de Desarrollo de Alta Tecnología con liderazgo a nivel nacional, además de contar con tres zonas nacionales de desarrollo de alta calificación (parques industriales). Para el año 2000 se

había invertido en 4210 proyectos en las zonas mencionadas. La zona industrial disponible se encuentra en un área de 43.85 km², y cuenta con todas las facilidades.

Esta ciudad, como todas, celebra anualmente un Festival para Negocios, donde presenta un paquete de proyectos para ser implementados en forma de economía mixta, individual, con capital nacional y extranjero. En el año 2000, en dicha feria, se presentaron 50 proyectos en las áreas de agricultura, maquinaria, electrónica, industria química, industria ligera, textiles, industria farmacéutica, protección del medio ambiente, turismo, infraestructura, servicios públicos y servicios para los diferentes sectores económicos. Cada proyecto tiene su perfil con 16 componentes. La presentación de los proyectos se organizó en cuatro foros: industria de alta tecnología, inversión en infraestructura, fusión y adquisición de empresas, como el nuevo camino para reestructurar las empresas estatales.

El cuarto foro fue presentado por medio de la Cámara de Comercio, la cual negoció un paquete de proyectos. Previo al Festival Anual, se desarrolla un trabajo de preparación de identificación de proyectos o empresas a introducir en la Feria. Algunos proyectos se presentan como simples perfiles, otros en etapa de factibilidad y otros ya están previamente negociados. En el caso de estos últimos se firma un contrato de intenciones o ya definitivo. En estas ferias, a partiendo de que el inversionista ya conoce todas las facilidades que presentan la ciudad y el gobierno local, va para cerrar el negocio. Estas ferias son dirigidas por el Partido y el gobierno local. Todo lo anterior se considera en el marco de las políticas nacionales de la promoción de las inversiones, sean estas orientadas al desarrollo de la producción para el mercado nacional y/o el mercado internacional. Adicionalmente, estas empresas están diseñadas para entrar en el marco de competencia de la OMC.

El desarrollo del oeste, la zona más atrasada de China

La parte oeste de China incorpora once provincias con regiones autónomas, las cuales cubren una tercera parte del territorio nacional. Tiene un área de 5.4 millones de kilómetros cuadrados y 280 millones de habitantes, que representan el 54% del territorio nacional y 23% de la población nacional. Esta parte de China es calificada como una «región remota, pobre, extensa,

valiosa y bella y como una región atrasada con relación a las otras regiones que componen la República Socialista de China» con limitaciones en las facilidades de transporte. El producto por persona de esta región representa la mitad del nacional.



En el oeste se busca poder hacer una buena combinación entre la población, los recursos naturales, el medio ambiente, la economía y la sociedad. Estas se deberán orientar a la concreción de economías de escala en el desarrollo de sus fuerzas productivas; lo cual deberá resultar de las inversiones de capital nacional y transnacional, acompañadas del personal técnico necesario. El crecimiento urbano es importante para impulsar el mercado de trabajo, pero debe ser planificado para que no genere un deterioro del medioambiente y los recursos naturales. La pujanza de esta zona oeste es fundamental para impulsar la demanda interna, como motor básico de la economía, y en la promoción de un desarrollo sostenido de la economía, que logre romper las disparidades y las desigualdades actuales entre territorios y para la prosperidad y la viabilidad del modelo chino de socialismo de mercado.

Las áreas prioritarias a desarrollar pueden sintetizarse así: construcción

de infraestructura, transporte, desarrollo de los ecosistemas, la protección de los recursos hídricos y el suelo. Estos recursos son básicos para el desarrollo de esta inmensa región, pero además son la fuente de los mayores ríos y lagos, incluyendo el río Yangtsé y el río Amarillo. En este marco, el desarrollo del oeste se sustenta en un crecimiento de sus fuerzas productivas a partir del uso de tecnologías limpias y ahorradoras de energía.

La estrategia el oeste contará con apoyo político y financiero, además de las inversiones del Gobierno y la canalización del 70% de la asistencia técnica proveniente del extranjero. Por su parte, el sector financiero implementará seis medidas para la canalización de recursos: incremento del número y monto de los préstamos a largo y mediano plazo; potenciar el papel desempeñado por las pequeñas y medianas instituciones financieras; utilizar al máximo las palancas financieras para la reestructuración de la agricultura; apoyar la divulgación de los avances científicos y tecnológicos y la formación profesional; favorecer la cooperación económica entre el este y el oeste; y acelerar la reforma del sistema financiero para satisfacer las necesidades financieras del oeste.

China Popular y sus perspectivas para los próximos 25 años

Situación económica y social y sus perspectivas para el año 2002

Entre 1978 y 2000 China ha presentado un ritmo de crecimiento sostenido. En promedio este fue del 9.5%; mientras que para el año 2000 fue del 8%. En comparación, el crecimiento promedio de la economía mundial ha sido de 2.5% entre 1978 y el 2000. Esto nos hace ver claramente una economía con un gran dinamismo. Pese a cierta disminución en los dos últimos años, todavía sus niveles de crecimiento son realmente altos en comparación con las tasas de crecimiento de los países desarrollados, los nuevos países industrializados y aún del resto de los países en desarrollo.

Para el año 2001 el crecimiento esperado era de 8.1%, pero los acontecimientos mundiales han llevado a un ajuste en el Banco Mundial estimándose una tasa del 7.3%, en comparación con la tasa de crecimiento medio mundial que fue del 1.3%. Las proyecciones para el 2002 mantienen el crecimiento en

el PIB en el 6.8%, que se pueden comparar con las proyecciones de la economía mundial del 2.4% e individualmente:

Los países a avanzados	0.6%
Estados Unidos	0.7%
Países en desarrollo	4.4%,
Países en desarrollo del hemisferio occidental	7%

Por lo que podemos afirmar que sin duda alguna, China Popular es una de las economías más dinámicas en el mundo, a pesar de la recesión que vive la economía capitalista más poderosa del mundo, Estados Unidos.

El PIB en billones¹⁵ de dólares

Año	A nivel Mundial	Estados Unidos	China
2000	31.4	9.9	1.1

En el año 2000 China Popular se convirtió en la séptima economía más fuerte del mundo (no obstante, y pese a su significativa dinámica de crecimiento, todavía el ingreso promedio por persona es 875 dólares anuales); como resultado de la dimensión demográfica y del nivel de subdesarrollo profundo que presentaban sus fuerzas productivas hace treinta años (como se explicó en el apartado sobre el socialismo con peculiaridades chinas).

Sin embargo, puede afirmarse que actualmente en China Popular no hay hambre, no obstante el bajo nivel de ingreso por persona y los bajos niveles de salario (el mínimo es de 100 dólares al mes). Este resultado se debe a que la distribución del ingreso no se encuentra tan polarizada como en los países capitalistas, dada la existencia de las empresas estatales y sociales; y además, el papel del Estado Socialista en la satisfacción de las necesidades básicas ha sido fundamental. Lo anterior significa que ni el ingreso per cápita ni el salario monetario, reflejan por sí solos las condiciones económicas de la pobla-

15. En español un billón equivale a 1 000 000 000 000; en inglés un billón es igual a 1 000 000 000 y un trillón es igual a 1 000 000 000 000 ó sea equivalente al billón en español.

ción. Ya que es importante destacar que el salario no es el único mecanismo de acceso a los bienes y servicios, hay que diferenciar, primero, el *salario monetario* que recibe el trabajador en el mercado de trabajo y, segundo, el *salario social*, que incluye el salario monetario más el ingreso que recibe el trabajador a partir de los servicios que directa o indirectamente le provee el Estado.

El papel del Estado en la satisfacción de ciertas necesidades básicas de la población hace que la pobreza absoluta no exista en China Popular. La población que se encuentra sin trabajo está cubierta por los programas de desempleo; y los que son pobres por estar en la informalidad urbana o por ser campesinos pobres, reciben subsidios del Estado nacional o local para su sobrevivencia. En comparación, el desempleo en los países más desarrollados pasará de 6% a 6.6% entre 2001 y 2002; la Unión Europea, por su parte, presenta una tasa de crecimiento del 7.6% al 7.8% en el mismo período; y en los Estados Unidos el desempleo será del 6% al 6.6%. En China Popular el desempleo no supera el 3% de la población económicamente activa, que no sobrepasa los 700 millones de habitantes.

En los últimos 10 años la industria ha sido el sector que más ha dinamizado la economía, lo cual se refleja en la tasa de crecimiento de su producto, que pasó del 11.1% al 14.4% en las décadas de los años ochenta y los noventa, respectivamente. Le sigue en importancia la manufactura, con tasas del 10.4% y el 13.0% en el mismo período. En tercer lugar está el sector servicios, que en la década de los años ochenta presenta un gran dinamismo con una tasa del 13.9%, superior al de la industria, pero en la última década su crecimiento cae al 9.2%. El sector menos dinámico es la agricultura, con tasas de 5.9% y 4.3% en las dos décadas mencionadas.

Este comportamiento es producto de la política económica, que se centra fundamentalmente en el desarrollo industrial y manufacturero, sin descuidar la gran prioridad que se le ha asignado al sector agropecuario, solo que su estrategia está sustentada en la utilización de mano de obra intensiva, con poco desarrollo de las fuerzas productivas, en el marco de una agricultura por contrato, que logra incrementar los rendimientos pero que no puede competir con otros sectores que sí han recibido grandes inversiones en capital fijo y en desarrollo tecnológico. En la última década la industria entra en un proceso de avance tecnológico y las empresas estatales reciben independencia para su administración y decisiones en cuanto a invertir; a lo que hay que agregar

la entrada de grandes inversiones de capital externo que han posibilitado el desarrollo de tecnologías de punta. Esto explica su gran dinamismo en la década de los años noventa.

El desarrollo de las manufacturas es resultado del crecimiento del mercado interno, que dinamiza en lo fundamental la economía China. Las exportaciones desempeñan un papel importante pero a un nivel complementario, aunque importante, en el desarrollo de las fuerzas productivas. Estas últimas estaban constituidas por productos de lujo en un 35%; un 33% estaba compuesto por maquinaria y equipo de transporte; y un 17% por productos terminados, es decir, el 84% de las exportaciones tenían su origen en la industria manufacturera. Las exportaciones en el año 2000 aportaron el 2.4% del total del crecimiento de la economía china, que en su conjunto creció al 8%.

La Balanza Comercial de China desde 1995 presenta un crecimiento sostenido en su superávit, el cual pasa de 17 000 millones de dólares en el año mencionado a 43 000 millones en 1998 (el año de mayor superávit) y descendiendo a 24 000 millones de superávit en el año 2000. La economía mundial, por su parte, presentó, en 2001, una gran caída en el comercio mundial cuando este pasó de un crecimiento del 12.4 % en 2001, con relación al año 1999, a apenas un crecimiento del 1% en 2001 y su proyección para 2002 es de apenas 2.1.

Esta situación favorable de la balanza comercial, más el flujo neto de capital extranjero como resultado de la entrada de IDE (en 2000 fue de 40 100 millones de dólares) y el endeudamiento externo (que ascendió a 170 410 millones de dólares), ha contribuido a un continuo crecimiento en las reservas internacionales del país, las cuales en el año de estudio acumularon 165 600 millones de dólares; y a octubre de 2001 totalizaron 200 000 millones de dólares. Es importante destacar la solidez financiera de la economía de China Popular, ya que su nivel de deuda es inferior al de las reservas internacionales netas. Ante esta realidad financiera, la tasa de cambio del RMB ha permanecido estable a USD 1 = RMB 8.2781.

En la estructura de la deuda externa mencionada no se incluye la deuda de Hong Kong y Macao. Del total de la deuda, 112 900 millones son de largo plazo y 57 400 millones de corto plazo. De esta, la deuda que tiene respaldo soberano es de 49 700 millones; 33 800 millones son préstamos realizados por instituciones financieras de China; 34 700 millones son deuda externa de las empresas de inversión extranjera, y 11 600 millones es deuda de las empresas

privadas nacionales. Podemos concluir que el grueso de la deuda tiene como respaldo las relaciones económicas internacionales favorables del país, dado que la misma deuda del Estado tiene un respaldo real, en la medida que las empresas estatales exportaron en el año 2000 casi 1200 millones de dólares; lo mismo sucede con las empresas de inversión extranjera. La relación entre la deuda externa y el PIB es inferior al 17%.

Se puede decir que la economía de China Popular es una de las pocas en el mundo que presenta actualmente una estabilidad en sus diferentes balances macroeconómicos y financieros dado su superávit en la balanza comercial, el nivel de sus reservas internacionales, su estabilidad cambiaria, la estructura y el nivel de su deuda externa y el equilibrio de precios. Por otra parte, el ingreso fiscal por impuestos se ha incrementado aceleradamente, producto del dinamismo económico; así también la industria mantiene un ritmo alto de crecimiento en sus utilidades. Es más, las utilidades de las empresas estatales aumentaron en mayor proporción que las del sector industrial en general. Las pérdidas de las empresas estatales, tanto las que funcionan individualmente como las que participan en holding (grupos empresariales), se redujeron en un 26.7% con relación al año anterior.

No obstante lo anterior, hay problemas muy serios que continúan siendo un reto para la economía: la estructura productiva sigue teniendo grados importantes de irracionalidad por el inarmónico desarrollo de las fuerzas productivas de los diferentes sectores y el espacio geográfico de las diferentes regiones; el ingreso de los agricultores sigue siendo muy bajo. Como mencionamos, es un sector constituido por 500 millones de habitantes, que presiona por trabajo y que explica que buena parte de la población china aún subsista en malas condiciones de vida; las empresas todavía presentan debilidad en sus innovaciones tecnológica y su capacidad de adaptarse a los mercados; las empresas estatales aún tienen que terminar su proceso de transformación; el sistema financiero tiene problemas serios en su cartera y es una necesidad su conversión para una mayor eficiencia, etc.

La importancia del Gobierno en los ingresos y gastos de la economía ha decrecido desde 1985: Para el año 2000, la participación de los ingresos del Gobierno con relación al PIB fue del 14%; Mientras, que los gastos constituyeron el 16%, lo cual muestra una incidencia no determinante del Gobierno Central en la demanda interna. Por otra parte, es importante ver el creciente

nivel de descentralización tanto del ingreso como del gasto del Gobierno. Entre 1985 y 2000 el ingreso de los gobiernos locales con relación al gobierno central pasó del 160% al 95.7%. Por el contrario, respecto del gasto, esta relación se comporta al revés, al pasar del 152% a 218%, es decir que los gobiernos locales gastaron más de dos veces con relación al gobierno central. En cuanto al déficit fiscal, este ha presentado una tendencia descendente.

Con la entrada a la omc la economía de China Popular presenta serias amenazas y potencialidades. Este acuerdo implica una mayor apertura comercial, así como una desregulación profunda de la cuenta de capitales y un esquema de mayor libertad en lo que concierne a la política cambiaria, lo que permite prever que China Popular podría estar encaminada a un régimen de flotación del tipo de cambio. La economía podría crecer como resultado de este acuerdo entre un 1 y 1.5%, con un incremento en los volúmenes del comercio exterior del 10%. Lo anterior podría significar un aumento en el empleo, entre 4 y 6 millones de nuevas plazas de trabajo. Sin embargo, en los sectores más intensivos en capital, que son los más protegidos, los efectos negativos no se harán esperar. Nos referimos a la industria automotriz y al sector bancario, que podrían aumentar el desempleo en unos 3 millones de trabajadores. Ya que una mayor apertura significará que las empresas extranjeras no tendrán que radicarse en China para penetrar a su mercado.

La apuesta de China Popular es el atractivo de su sustentabilidad macroeconómica, ya mencionada, lo cual le permite atraer fuertes inversiones de capital, que se estima podrían incrementarse en un 15%. Monto muy significativo, dado el nivel alcanzado de inversión (anualmente supera los 40 000 millones de dólares). El caso de la agricultura es otro sector que se verá afectado, y sus resultados son difíciles de prever. Por su parte, el Sistema financiero enfrentará una fuerte competencia en la medida que se espera una gran afluencia de bancos extranjeros. Los bancos comerciales se han estado preparando pero se cree que presentarán serios problemas y perderán clientes, personal capacitado, etc. La banca china está haciendo grandes esfuerzos por trabajar con las normas internacionales para enfrentar la competencia que se avecina en los próximos cinco años.

La participación de China en la omc no le ayudará mucho a resolver el problema del desempleo, que a finales del año pasado había aumentado y llegó a casi 6.81 millones de desempleados en las áreas urbanas, sin incluir

los 5.15 millones que perdieron su empleo en las empresas estatales. Además, se estima que el exceso de fuerza laboral en el campo representa el 20% de la PEA. Pero también se espera que aumente la demanda de trabajo en el sector servicios (bancos, seguros) y en la industria manufacturera (industria del automóvil, petroquímica) en los próximos años, la situación general de desempleo cambiará muy poco.

Además de las condiciones de ingreso ya analizadas, es importante analizar otros factores de las condiciones sociales en las diferentes áreas:

- a. Para el 2000 el 99.1% de la población en edad escolar estaba matriculada en el sistema educativo; las tasas de graduación fueron las siguientes: 94.4% en la educación primaria y 50% en la escuela secundaria. El número de profesores por estudiante era de 9.7 en colegios y universidades, 17.4 en las escuelas secundarias y 23.1 en la escuela primaria.
- b. En cuanto a la inversión en ciencia y tecnología, se dedicó a este rubro el 0.83% del PIB o sea 9 130 millones de dólares.
- c. Existen en China Popular 2.2 bibliotecas públicas por cada millón de personas o sea 2860 bibliotecas públicas, igualmente hay 1404 museos.
- d. Hay 0.53 hospitales por cada 10 mil personas, 16.7 médicos por cada 10 mil personas y 23.9 camas de hospital por cada 10 mil personas.
- e. La expectativa de vida en 1999 era de 70.1 años.

Los retos del x Plan para los próximos cinco años

El año pasado dio inicio el x Plan de la República Popular de China, sus objetivos para el período 2001-2005, propuestos por el CCPCH y aprobados en la Quinta Sesión Plenaria del 15 Congreso del Partido Comunista, cuentan con 16 ejes centrales, a partir de los cuales se busca duplicar el PIB del año 2000, o sea, pasar de 1085 billones a más de 2000 billones para el año 2005, manteniendo una tasa de crecimiento del 7% anual en el Producto Interno Bruto. Esos ejes los enumeramos a continuación:

1. Consolidar y reforzar a la agricultura como la prioridad número uno.
2. Acelerar la reestructuración, la transformación y elevar el desarrollo del sector industrial.

3. Desarrollar aceleradamente el sector servicios.
4. Acelerar la construcción de la infraestructura informática para el desarrollo económico y social.
5. Ampliar la construcción de la infraestructura en los sectores de la conservación del agua, las comunicaciones y la energía.
6. Implementar la estrategia de desarrollo de la región del oeste, para promover un desarrollo coordinado entre las diferentes regiones.
7. Priorizar la urbanización de una manera ordenada.
8. Promover el avance y la creación en la ciencia y la tecnología.
9. Cualificar los recursos humanos y acelerar la educación para la mayoría de la población.
10. Mejorar la administración de los recursos humanos y naturales, en un marco de desarrollo de la ecología y la protección del medio ambiente.
11. Profundizar la reforma y mejorar la economía socialista de mercado.
12. Continuar la apertura hacia el mundo exterior y desarrollar la economía orientada hacia la apertura.
13. Incrementar el empleo y mejorar el sistema de seguridad social.
14. Mejorar las condiciones de vida de la población rural y urbana.
15. Avanzar en la ética socialista y en el progreso de la cultura.
16. Reforzar la construcción de la democracia socialista y el sistema jurídico.

*La estrategia política del Partido en el marco de las
Tres Representaciones y sus perspectivas al año 2025*

En resumen, El PC de China Popular parte de que la economía socialista de mercado es una práctica construyendo teoría, que tiene como fundamentos los supuestos de Marx y Lenin, así como el pensamiento de Mao Zedong y el de Deng Xiaoping. De igual forma entiende que la triple representatividad es una avanzada en la construcción de la economía socialista de mercado y la confirmación de su viabilidad. Por lo tanto se plantea cuatro objetivos estratégicos de aquí al año 2025, que se sintetizan en:

1. Llevar hacia etapas superiores la modernización del país a partir del máximo desarrollo de las fuerzas productivas, con la incorporación

plena de los nuevos avances de la ciencia y la tecnología de punta y la modernización de las zonas o sectores económicos atrasados, de tal forma que la modernización del país sea equivalente o superior a la de los países capitalistas económicamente más avanzados a nivel mundial.

2. Coronar la gran causa de la reunificación del país dentro de la política «un país dos sistemas», lo que implica la reunificación de Taiwán.
3. A nivel mundial salvaguardar la paz mundial en contra de cualquier hegemonía.
4. Promover el desarrollo común de los pueblos. China Popular, como país en desarrollo, acompaña la causa justa del desarrollo conjunto de la humanidad y a los pueblos pobres y subdesarrollados por la solución de sus problemas internos y el logro de una representatividad en el contexto de las grandes decisiones en el ámbito mundial.

Así, a partir de que los requerimientos de la Triple Representatividad constituyen el fundamento sobre el cual se erige el Partido Comunista de China, la base de su capacidad para gobernar y también las exigencias esenciales que plantea el nuevo siglo. Las tres tareas principales de su quehacer son:

1. La construcción del Partido.
2. Promover sin cesar la innovación en la teoría, en el sistema y en la ciencia y la tecnología y en la cultura avanzada.
3. Conquistar continuamente nuevas victorias en la causa de construir un socialismo con peculiaridades chinas.

A continuación se da una visión resumida de las Tres Representatividades, las cuales constituyen los ejes fundamentales de la estrategia del Partido, el Estado y el Pueblo de China:

1. El desarrollo máximo de las fuerzas productivas. «Para que nuestro Partido esté siempre a la altura de lo que se exige para el desarrollo de las fuerzas productivas avanzadas en China Popular, debe esforzarse porque su teoría, línea, programa, principios, políticas y trabajo en todos los terrenos corresponda a la ley del desarrollo de las fuerzas productivas, reflejen la exigencia de promover constantemente la emancipación y el desarrollo de las

fuerzas productivas sociales y, sobre todo, la exigencia de impulsar el desarrollo de las fuerzas productivas avanzadas, para lograr así elevar sin cesar el nivel de vida de las masas populares por medio del desarrollo de las fuerzas productivas».¹⁶

Las fuerzas productivas son la base para el desarrollo de la sociedad, por lo que tienen un carácter revolucionario y son el factor más dinámico de la sociedad. Por eso, la contradicción entre las fuerzas productivas y las relaciones sociales de producción, así como entre la base y la súper estructura forman la contradicción básica de la sociedad.

La diferencia esencial entre el socialismo y el capitalismo reside en la desigualdad entre las relaciones sociales de producción y la superestructura de ambos, siendo en el socialismo donde se da una vía amplia para la emancipación y el desarrollo de las fuerzas productivas sociales. Lo cual permite que la ley básica de la economía socialista se cumpla a partir de que el desarrollo de las relaciones sociales de producción y la superestructura esté en coherencia con el desarrollo de las fuerzas productivas, de forma tal que estas no se conviertan en obstáculo para el desarrollo social; de lo contrario, esas fuerzas productivas, la superestructura y las relaciones de producción deberán sufrir profundos ajustes y cambios. En el caso del modelo capitalista, enfrenta cíclicamente crisis de sobreproducción y de agudización o deterioro constante de las condiciones de vida de la mayor parte de la sociedad mundial bajo este sistema, o sea que la lógica del desarrollo de las fuerzas productivas en el modelo capitalista es por naturaleza un obstáculo para el progreso social.

A partir de la comprensión de la ley básica de la economía socialista en las tres representaciones se plantea: «La tarea fundamental del socialismo consiste en fomentar las fuerzas productivas, incrementar el poderío integral de la nación socialista, mejorar diariamente la vida de la población, y reflejar sin cesar las características que corroboran la superioridad del socialismo sobre el capitalismo».

En esta tarea el ser humano constituye el factor más decisivo en el desarrollo de las fuerzas productivas avanzadas y en sus diferentes niveles de

16. Jiang Zemin, *Discurso pronunciado en la Gran reunión para celebrar el 80° aniversario de la fundación del PCC* (1 de julio de 2001), Ed. Nueva Estrella, República Popular de China, pp. 15-16.

desarrollo. En China Comunista, *la clase obrera, que incluye a los intelectuales, constituye la fuerza fundamental en el desarrollo de las fuerzas productivas avanzadas del país. Al igual que los campesinos y otras masas trabajadoras, estrechamente unidas con la clase obrera.*

Igualmente, la ciencia y la tecnología son la primera fuerza productiva y, a la vez, la expresión sintetizada y el emblema principal de las fuerzas productivas avanzadas. La combinación de la superioridad del socialismo sobre el capitalismo en cuanto al desarrollo de las fuerzas sociales y el dominio, la aplicación y el desarrollo de la ciencia y la tecnología avanzadas deben ser la base del salto en la transformación y el avance constante de las fuerzas productivas y la superioridad del socialismo. Simultáneamente deben crearse las condiciones para superar constantemente las formas atrasadas de producción, creando condiciones para su transformación, mejoramiento y elevación, hasta llevarlas a formas avanzadas y apropiadas a las exigencias del desarrollo social y el bienestar de la población. Esta es una de las tareas prioritarias tanto a nivel nacional y en el área rural en particular.

2. La Cultura Socialista Avanzada. «Nuestro partido debe representar siempre el rumbo por el que ha de marchar la cultura avanzada de China, es decir, tiene que hacer grandes esfuerzos para que su teoría, línea, programa, principios, políticas y otros trabajos encarnen la exigencia de que se desarrolle una cultura socialista nacional, científica, popular y orientada a la modernización, al mundo y al futuro, promover la elevación sin cesar de las cualidades de toda la nación en materia de la ideología, ética, ciencia y cultura, con el fin de brindar el impulso moral y el apoyo intelectual al desarrollo de la economía y el progreso de la sociedad de nuestro país.»¹⁷

El manejo dialéctico de lo material y lo espiritual es la base fundamental en la construcción de la modernización socialista, lo que exige un desarrollo complementario y coordinado entre la civilización material y la civilización espiritual. En China el desarrollo de la cultura avanzada está sujeto al desarrollo de la cultura socialista, con peculiaridades chinas, y de la civilización espiritual socialista. El rumbo cultural en que persiste un partido político y el tipo de cultura que promueve y desarrolla constituyen un principio en lo

17. *Ibid.*, p. 21-26.

ideológico y espiritual. Esto significa proporcionar a la gente teorías científicas, orientarla ante una correcta opinión pública, moldearla con nobles ideas y estimularla con obras de calidad excelente. Todo lo anterior puede ayudar a la gente a adquirir una correcta concepción del mundo, de la vida y de los valores, a fortalecer las creencias en el marxismo y el socialismo.

Igualmente en las tres representatividades, se sostiene que es indeclinable persistir con la mayor fuerza posible en el desarrollo de la causa de la ciencia y la educación, intensificar la publicidad y la educación en cuanto al conocimiento, métodos, ideas y espíritu científico. Se debe por otra parte, ser consciente que si solo se promueven los intereses materiales y el dinero, y no se da importancia a lo ideal y la moral, el pueblo perderá el objetivo común de lucha, así como las reglas correctas de comportamiento. Es necesario promover el pensamiento del patriotismo, colectivismo y socialismo, combatir los pensamientos decadentes como la idolatría el dinero, el hedonismo y el ultraindividualismo. Incrementar el sentido de dignidad nacional, confianza y orgullo del pueblo de todo el país y estimularlo para hacer esfuerzos indoblegables para revitalizar a China.

Debe trabajarse con gran esfuerzo en la transformación de las manifestaciones culturales atrasadas, prevenir y resistir con firmeza la influencia corrosiva de las culturas decadentes y todos los criterios ideológicos erróneos, para lo cual hay que reducirlas gradualmente hasta desaparecerlas. Lo anterior permitirá desarrollar la cultura socialista, lo que permitirá además tener una visión mundial correcta y aumentar la facultad de influir en dicho contexto.

3. Los intereses fundamentales de las amplias masas populares deben representar por siempre el punto de partida y el destino final del Partido Comunista de China Popular: «Nuestro Partido debe representar siempre los intereses fundamentales de las más amplias masas populares de China, es decir, las teorías, las líneas políticas, los programas, los principios, las políticas y todas las demás tareas del Partido tienen que persistir en considerar a los intereses esenciales del pueblo como el punto de partida y el resultado final, desplegar a plenitud el entusiasmo, la iniciativa y la creatividad del pueblo, y permitir que las masas populares vean reflejados continuamente sus intereses reales en lo económico, político y cultural, sobre la base del desarrollo y progreso incesante de la sociedad».¹⁸

Se plantea que el Partido Comunista de China Popular, más allá de las más amplias masas populares, no tiene intereses particulares. Así, el interés fundamental de todas sus acciones son los intereses de las masas, por lo que todo debe estar al servicio de ellas y apoyarse en ellas en todos los asuntos; lo que implica persistir en la línea de masas, adentrándose en ellas y en las entidades de base, escuchando sus voces, interpretando su voluntad y aunando su sabiduría, de manera que todas las decisiones y trabajos correspondan a la realidad y las demandas de las masas.

Para que lo anterior se dé en la práctica y sea a partir de la realidad, que los más amplios intereses de las masas sean la razón de ser y el sentido del partido, el desarrollo de las fuerzas productivas avanzadas, las cuales a su vez son la base para el desarrollo de la cultura avanzada, debe estar dado por las masas o sea que estas tienen que ser el principal cuerpo creador de las fuerzas productivas y de la cultura avanzada y es así como estas a la vez, son las que garantizan sus propios intereses. Así el continuo desarrollo de las fuerzas productivas y la cultura de avanzada, tiene como objetivo, en última instancia, satisfacer las crecientes demandas de las masas populares en lo material y lo cultural y materializar continuamente los intereses fundamentales de estas.

La exigencia de la Triple Representatividad es el requerimiento fundamental para que el Partido Comunista de China Popular mantenga su carácter avanzado y se desempeñe en todo momento como el firme núcleo directivo en la construcción del socialismo con peculiaridades chinas, lo cual concuerda con el propósito del Partido de «persistir en el marxismo-leninismo, el pensamiento de Mao Zedong y la teoría de Deng Xiaoping, perseverar en su naturaleza como vanguardia de la clase obrera y servir de todo corazón al pueblo».

Conclusiones

«Unir la teoría y la práctica como la forma de buscar la verdad».

1. Una conclusión general del proceso de desarrollo Socialista de China Popular es que en la primera etapa de la revolución, 1949-1978, se consolida-

ron el sistema y el Estado socialista de China Popular; en la segunda, se sientan las bases para el desarrollo de la economía socialista. Este país ha logrado superar la pobreza en el 95% de su población y ha convertido su economía en una plataforma que, en opinión de muchos analistas, le permitirá llegar a ser una potencia mundial en un período de entre 25 y 50 años.

2. La reforma iniciada por Den Xiaoping busca resolver los problemas de la transición, iniciados con el triunfo de la Revolución en 1949. La historia de un país con más de 5 mil años de antigüedad, y con diferentes procesos de reunificación y consolidación así como por su inmenso territorio y población. Después de la Gran Marcha su proceso de desarrollo es expresión de una mezcla entre feudalismo, capitalismo y monarquía. Lo anterior implica una contradicción fundamental, dado que las fuerzas productivas existentes no habían madurado lo suficiente para poder soportar unas relaciones socialistas de producción capaces de sustentar un desarrollo de la sociedad y su economía en un esquema socialista.

Así, la primera conclusión es iniciar una transición que busque un desarrollo de las fuerzas productivas en concordancia con las relaciones sociales de producción socialistas (la Ley del Desarrollo Socialista). Lo anterior lleva a que en esta transición se aplique el principio «a cada quién según sus capacidades».

No puede seguir existiendo un socialismo con pobreza. Los ejes centrales de la reforma son: el desarrollo de las fuerzas productivas hacia un socialismo sin pobreza y la transformación de las relaciones sociales de producción en el agro, la industria, el sector rural y la ciudad, introduciendo la economía de contrato en el agro y la propiedad individual en ciertas áreas de la economía, pero manteniendo bajo diferentes formas la supremacía de la propiedad estatal o del pueblo y el desarrollo de la propiedad social y la propiedad privada, así como el mercado.

3. La introducción de los mecanismos de mercado ha representado un papel suplementario y fundamental en la transformación de la economía china centralmente planificada, hacia una Economía Socialista de mercado. Así, en el proceso de transición hacia una economía socialista plenamente desarrollada, el mercado y la planificación estatal, seguirán jugando un pa-

pel importante, en el objetivo de lograr una combinación coherente entre los recursos existentes, las relaciones sociales de producción, la modernización del aparato productivo y las exigencias de inversión y conocimiento; Todo lo cual, ha requerido de grandes transformaciones tales como;

a. La transformación de la propiedad estatal o del pueblo: la empresa estatal y la propiedad social son hoy día el motor fundamental en el desarrollo y orientación del modelo de acumulación socialista. Estas formas de propiedad siguen siendo predominantes, desde el punto de vista cuantitativo y cualitativo, en el desarrollo de las fuerzas productivas y las relaciones sociales de producción. La propiedad no estatal o privada es básica en tanto permite la atracción de capital y de conocimiento desde el capitalismo de los países desarrollados.

b. La transformación de las relaciones entre el Estado y el mercado. Antes de la reforma el Estado definía en 100% la inversión de los recursos y la distribución del ingreso y los bienes y servicios, sobre la base de una planificación centralizada. Es importante recordar que el mercado es un mecanismo que no nace del capitalismo, el mercado capitalista es un estadio del desarrollo del mercado en la historia de la humanidad. El mercado en la economía socialista es el estadio superior del mercado capitalista por la forma como, en el marco de la planificación del Estado, incide en la asignación de los recursos y la distribución del excedente.

El mercado socialista, deducimos, es un mecanismo que *por el lado de la demanda* satisface las necesidades del pueblo en una combinación de relaciones mercantiles, a partir del ingreso obtenido en el mercado de trabajo y la ganancia de los propietarios de capital. Dicho papel se integra por las relaciones entre la población y el Estado, en la medida que este complementa ciertas necesidades de ella, dependiendo de su nivel de ingreso, de tal forma que el pueblo resuelva de manera creciente sus necesidades básicas y entre gradualmente a niveles superiores de satisfacción de sus necesidades materiales, de conocimiento, culturales, espirituales e ideológicas.

Por el lado de la producción el mercado socialista le da señales y rumbo a la producción, de tal forma que dirige la inversión hacia los sectores con mayor dinamismo, sea en el mercado nacional, que es el principal dinamizador, sea en el mercado internacional; adicionalmente el Estado, a partir de leyes y regulaciones, también orienta la inversión de las diferentes formas de propie-

dad hacia el logro de objetivos estratégicos del socialismo de China Popular.

Para nosotros, el desarrollo del mercado en la economía socialista es un estadio superior del mercado, el cual debe obedecer a la lógica de la acumulación socialista, donde la concentración y la centralización, así como la distribución de los excedentes obedecen a los intereses y necesidades del pueblo de las grandes mayorías. El mercado socialista chino es acotado por las leyes de la planificación que regula el Estado, y por lo tanto, hasta ahora, el mercado socialista no obedece a una lógica monopólico-oligopólica capitalista, a partir de la ganancia individual o de las grandes corporaciones privadas; no obstante, se ha iniciado un proceso de concentración del capital. Aún en sectores reducidos se empiezan a dar niveles de propiedad privada que están abriendo una brecha creciente en la distribución del ingreso.

Así, después de más de veinte años de reforma y de implementación de la economía socialista de mercado; la propiedad estatal y la colectiva generan el 60% de la producción nacional; y los niveles de concentración del capital privado han permitido que las 500 empresas más grandes de China Popular generen una producción 240 000 millones de yuanes (27 000 millones de dólares); sin embargo, aunque es un monto importante, no es determinante en la lógica global de acumulación, si la comparamos con el hecho de que las empresas del Estado generan 4 300 000 millones de yuanes (419 323 millones de dólares). De manera que la acumulación en la economía socialista va por dos sentidos: la propiedad del pueblo y colectiva y la propiedad privada, sea esta nacional o extranjera. Por su parte, el Estado, respecto de su peso en la economía y en su capacidad de orientar el modelo, absorbe el 16% de la oferta nacional.

En conclusión, el mercado socialista se define, en lo fundamental, por la incidencia de las empresas estatales, las empresas de propiedad social y el Estado como empleador y agente demandante de bienes y servicios. Estos tres agentes claves del socialismo juegan un papel central en el desarrollo e iniciativas del individuo; en el ordenamiento de las relaciones sociales de producción y distribución; en la generación de excedentes y en su dinámica de acumulación, dentro de una combinación de las leyes del mercado y la planificación. El Estado tiene la obligación de anteponer los intereses del pueblo sobre la ganancia como razón de ser de la economía.

Así, el Estado tiene el papel central en el ordenamiento y el equilibrio en-

tre las leyes de la planificación y las leyes del mercado socialista, buscando que las diferentes formas de propiedad de los medios de producción y las relaciones socialistas con la economía capitalista tengan como resultado real y concreto: el desarrollo de las fuerzas productivas de la China Socialista y de las relaciones de producción socialistas y como resultado fundamental el bienestar material, cultural, ideológico y espiritual del pueblo.

La pregunta al final de este apartado es: ¿hasta dónde se dejará crecer la acumulación privada? dado que si se rompe el predominio de la propiedad estatal y colectiva, el modelo de economía social de mercado, podría cambiar hacia una economía de mercado capitalista.

c. La transformación de las clases sociales. La predominancia de una población campesina, la existencia milenaria de una clase burócrata y el débil desarrollo de la clase obrera determinan que las reformas iniciadas en 1978 buscaran el desarrollo del proletariado, a partir del impulso dado a la propiedad privada (nacional y extranjera). Se considera fundamental el crecimiento del proletariado en la economía socialista de mercado, para el desarrollo de las fuerzas productivas y la alianza estratégica del Partido con el pueblo, así como para la conformación y conducción del poder político de China Popular. El proletariado en este país comprende los trabajadores y los profesionales e intelectuales.

De un total de 1260 millones de habitantes en el año 2000, 711.5 millones de personas eran empleadas; de las cuales 498.8 estaban en el sector rural y 212.7 en el sector urbano. Los empleadores totalizaban 112.6 millones empresas, de las cuales 93.2 millones eran empresas estatales y colectivas y 19.3 millones empresas privadas. Los obreros constituyen 106.6 millones de trabajadores, de los cuales 76.2 millones eran trabajadores de las empresas estatales, 9.2 millones de las empresas colectivas y 21.2 millones de empresas privadas. En China Popular existen 45.7 millones de personas graduadas de la universidad y 141.1 millones de personas con educación secundaria, incluida la educación vocacional; por otra parte, se estima que existen 500 millones de campesinos.

La alianza estratégica del Socialismo de China Popular está constituida por el Partido Comunista, el proletariado (obreros e intelectuales y profesionales) y los campesinos. Esta alianza incorpora 652.3 millones de personas,

que representan el 52% de la población. El PCCP tiene una membresía de 60 millones de personas. En octubre de 2001, fue aceptado, por primera vez, el ingreso de los empresarios al Partido.

4. La economía socialista de mercado. Es una fase intermedia del socialismo o una transición del socialismo al capitalismo. Los diferentes análisis que se hacen sobre el modelo socialista de China Popular, a partir de la reforma y la explicación de un modelo calificado como de economía socialista de mercado, tienen dos vertientes: una, los que desde el capitalismo quieren ver a China Popular como un país capitalista analizan los cambios desde esa lógica y hacen recomendaciones a los problemas que enfrenta, desde la óptica de una economía hacia el sistema capitalista¹⁹. La otra corriente es la que, desde el Sistema Socialista de China Popular, busca entender la introducción del mercado como un elemento importante en el desarrollo de las fuerzas productivas, que permita convertir a China Popular de un país subdesarrollado a uno socialista desarrollado. Lo anterior entendiendo que el mercado no es un patrimonio exclusivo del capitalismo.

Después del análisis hecho, la conclusión nuestra sobre este tema es la siguiente: para poder decir que el modelo de economía social de mercado lleva a China Popular hacia el capitalismo o no, se requiere hacer un análisis que relacione el modelo económico, el modelo político y la estructura de poder de este país.

Con relación a lo político, en China Popular existe un Estado y una democracia socialista, que se caracterizan por la existencia en un sistema político multipartido y un esquema de consulta donde participan los ocho partidos existentes, las organizaciones de masas y algunas personalidades. Es la dictadura del proletariado, donde el Partido Comunista ejerce el liderazgo. Además, la sociedad está organizada desde sus actividades civiles y económicas y representada en el Estado, no solo por sus organizaciones y delegados en las diferentes estructuras del Estado, sino también porque las directrices de este, en lo fundamental, están determinadas por los intereses del pueblo chi-

19. Existen muchos economistas, instituciones como el Banco Mundial, OECD, OMC, universidades, organismo de los gobiernos de los países desarrollados, etc., que tienen este enfoque.

no, y conforman la alianza estratégica de poder con el Partido Comunista de China.

El Partido Comunista es la fuerza política fundamental y dominante que, junto con el Ejército Rojo, garantiza la existencia del socialismo de China Popular. La ideología marxista y la cultura socialista en su desarrollo continuo, en combinación con una creciente satisfacción de las necesidades básicas en la gran mayoría de la población, han generado hasta ahora una estabilidad social y política en todo el territorio chino sin precedentes en su historia.

En el modelo económico la apertura hacia la propiedad privada, la entrada del capital transnacional y la apertura de la economía de China Popular a la economía capitalista mundial, son, para algunos, síntomas de la desarticulación del socialismo. No obstante, el análisis documentado en este trabajo permite establecer que las fuerzas productivas y las relaciones sociales de producción son predominantemente socialistas, que las relaciones que establece la propiedad privada y las relaciones económicas internacionales, aunque crecientemente importantes, son complementarias y de apoyo al proceso de acumulación socialista, que es quién determina la lógica de la acumulación, donde la ganancia está supeditada a los grandes intereses del socialismo, los cuales se enmarcan, a su vez, en los intereses de las grandes masas campesinas y urbanas.

Aquí cabe preguntarse si en el socialismo en su primera etapa, como la definen las autoridades de China Popular, con la existencia de la propiedad privada, la incorporación del enriquecimiento de la población como un incentivo al desarrollo del individuo, la existencia de un mercado laboral crecientemente determinado por relaciones salariales y la presencia de un mercado que influye en la determinación de las empresas respecto de la inversión y los precios, son factores que pueden negar el socialismo o pueden ayudar a sacar a China Popular de un socialismo subdesarrollado a uno desarrollado. Nosotros concluimos que lo último es posible y hasta ahora así lo ha confirmado la práctica.

Sin embargo, la construcción del socialismo de China Popular podría verse amenazado en cualquiera de los siguientes casos:

a. Si se debilitara la estructura de poder imperante y se transitara hacia una democracia tipo burguesa capitalista, donde el Estado dejara de representar los intereses de las grandes mayorías, para convertirse en un Estado

burocrático o defensor de los intereses de la empresa privada nacional y extranjera; si este adoptara la ideología del mercado capitalista y convirtiera sus relaciones con los países capitalistas dominantes en sus aliados estratégicos. Ejemplo de esto es el caso de la Unión Soviética, que llevó a la desaparición del socialismo y sometió a los pueblos de las diferentes repúblicas al pillaje, aparición de una burguesía usurpadora y a los mecanismos de exclusión capitalista; y por lo tanto, a un retroceso en su nivel de desarrollo. Hoy en día, se ha impuesto la pobreza capitalista con una fuerza impresionante en contra de las grandes masas ex soviéticas.

b. Si el desarrollo de la empresa privada, en una dinámica de acumulación y concentración, pasara a ser el eje dominante de la acumulación de la economía socialista de mercado y por lo tanto, el mercado capitalista sustituyera al socialista, donde la ganancia definiera la lógica económica y subsumiera los intereses de las personas y de la mayoría de la población de China Popular. Esto podría implicar que la economía socialista de mercado transitará hacia un esquema de capitalismo europeo, que en su primera etapa desarrolló la economía social de mercado, y se transformó en los últimos veinte años en un modelo económico neoliberal con la consecuencia lógica del incremento en el desempleo y la exclusión de crecientes sectores de la sociedad europea.

c. Si el Partido Comunista de China Popular dejara a un lado el pensamiento y la ideología de Marx, de Lenin y de Deng Xiaoping y desarticulara la cultura socialista; y por lo tanto, dejara de ser un Partido Comunista.

d. Si en China Popular se implementan las reglas de la OMC en el marco de su filosofía neoliberal, sin anteponer los intereses de la Sociedad Socialista. La liberalización de la economía de China Popular en el marco de la OMC; el peso creciente de la inversión extranjera directa (con la presencia de 400 de las 500 empresas transnacionales que dominan la economía mundial); el papel de la deuda externa, y sobre todo el hecho por todos conocidos de que la OMC ha sido creada en función y para los intereses de las transnacionales de los países capitalistas dominantes son aspectos que podrían afectar negativamente y de manera importante el modelo económico y político de China por múltiples direcciones. Si se mezclan las reglas de la economía socialista de mercado con la lógica neoliberal. Los posibles efectos negativos de la participación en la OMC se pueden sintetizar:

- La apertura del mercado de China Popular en el sector agrícola

aceleraría el problema del desempleo y el ingreso de los sectores campesinos, provocando fuertes migraciones hacia las ciudades, sin tener estas la suficiente capacidad de absorción de esa mano de obra. Esto podría significar la destrucción de los éxitos de la reforma en la agricultura, ya analizados, y por lo tanto, una desestabilización social que podría adquirir niveles capaces de amenazar la estabilidad del Estado Socialista, dado el carácter multiétnico y la historia milenaria de rivalidades internas que podrían renacer. Es conocido que el Estado norteamericano tiene como una de sus líneas políticas de desestabilización de China Popular exacerbar las contradicciones multiétnicas.

- La apertura del sistema financiero al capital extranjero, bajo el argumento de problemas de cartera, significaría pasar el control del aparato financiero al capital privado, que podría generar un proceso de pérdida de financiamiento para el sector rural y los sectores de la micro, pequeña y mediana empresa, a la vez que se daría un incremento al financiamiento con carácter especulativo. Esto podría generar un proceso de desarticulación del sector social de la economía y además problemas de financiamiento para las empresas estatales que no fueran totalmente rentables en una concepción capitalista.
- Si a lo anterior se le sumara una liberalización de la cuenta de capital, China Popular estaría abriéndose a un proceso de especulación del capital internacional y más temprano que tarde podría tener crisis como las presentadas en Malasia, Rusia y, por último, Argentina. Esto no obstante los más de 150 000 millones de dólares que China Popular tiene en reservas internacionales.
- Por último es necesario repetir lo ya conocido. Si China Popular establece relaciones con el FMI y entra al juego de los *Stand By* para proteger su moneda, una vez que liberalice el mercado de capitales y haga flotar libremente su moneda, las consecuencias para el socialismo de China Popular pueden ser imponderables.

Para nosotros están claras las amenazas. Hemos conocido en una primera aproximación el nivel de desarrollo y consolidación del poder socialista en China Popular y su fortaleza ideológica; así como la fortaleza desarrollada por su economía en los últimos veinte años en el marco de una economía so-

cialista; esto combinado con el hecho de que el potencial económico de China Popular radica fundamentalmente en el desarrollo de su mercado interno, y en la estabilidad social y política, donde el mercado externo es complementario; se ha logrado combinar el crecimiento económico con el crecimiento del bienestar; y se ha alcanzado el desarrollo de una cultura socialista en contraposición a la cultura del consumismo americano, sin negar el desarrollo del individuo en su deseo de superación y enriquecimiento material, ideológica y espiritualmente. Estas realidades permiten aseverar que no se perciben las posibilidades de un retroceso en el desarrollo socialista en la República Popular de China, y por lo tanto, no creemos que se puedan repetir los errores de otros países, que han creído en las bondades de los países hegemónicos y del capitalismo neoliberal.

5. Los retos fundamentales de la Economía Socialista China en el marco de la economía socialista de mercado (ESM) y la apertura de la economía. Hay que tomar en cuenta el principio que dice: «El conocimiento de la ley para construir el socialismo tiene necesariamente un proceso. Hay que partir de la realidad, pasar de la no-experiencia a la experiencia, de la experiencia limitada a la experiencia ampliada». En este marco científico los retos fundamentales que se plantea el proceso de la construcción del socialismo pleno pasan por:

- En cuanto a que las leyes del mercado socialista deben mantenerse subsumidas a los intereses de la sociedad socialista y ser canalizadas a partir de las leyes de la planificación estatal.
- La demanda interna debe seguir siendo el motor central del desarrollo de las fuerzas productivas.
- El desarrollo de las fuerzas productivas tiene que estar fundamentalmente determinado por la acumulación socialista o sea, la propiedad estatal y colectiva.
- El sistema financiero debe estar predominantemente bajo el control del Estado.
- La inversión extranjera debe seguir siendo complementaria a la inversión nacional y proveedora de ciencia y tecnología.
- El desarrollo de la ciencia y la tecnología crecientemente debe pasar a un desarrollo propio, controlado por el Estado Socialista en alianzas estratégicas con el capital nacional y transnacional.

- El conocimiento de punta debe tener una gradualidad en su incorporación a la economía y la sociedad en general, de tal forma que el desarrollo de las fuerzas productivas que este incentive no generen contradicciones desestabilizadoras con el desarrollo de las relaciones sociales de producción. Se debe balancear entre la aplicación de la tecnología de punta y la necesidad de empleo de su población, en esta etapa de la transición hacia el socialismo pleno y mientras se siga aplicando el principio de «a cada uno según su trabajo», la modernidad por la modernidad no paga.
- Las relaciones comerciales y financieras con la economía mundial deben ser complementarias o de soporte del desarrollo de la economía nacional.
- La cultura socialista debe avanzar hacia estados superiores donde lo material sea un elemento necesario, pero no suficiente para el desarrollo de la persona en la cual lo ideológico y lo espiritual deben desempeñar un papel creciente.
- La Democracia socialista versus democracia capitalista. El Partido Comunista debe ser la garantía del socialismo (como se manifiesta en las tres representaciones), para que la economía socialista de mercado no vaya a virar hacia el capitalismo. Es claro que el imperialismo americano y el capitalismo mundial quieren hacer de China Popular un país capitalista. La lucha ideológica, económica, política y militar del capitalismo contra el Socialismo no ha terminado y no terminará mientras existan Estados socialistas y Estados capitalistas. China Popular es el enemigo número uno para los sectores más conservadores del imperialismo, es el contendiente presente en la nueva etapa de la guerra fría.