



Describir la actitud y afrontamiento del personal de enfermería ante el duelo de paciente fallecidos en Unidad de Cuidados Críticos.

Describe the attitude and coping of nursing staff when grieving patients who deceased in the Critical Care Unit.

Artículo de revisión documental | Documentary Review Article

RESUMEN

Introducción: en la Unidad de Cuidados Críticos (UCI), donde la vida y la muerte confluyen constantemente, el personal de enfermería enfrenta una carga emocional significativa. La pérdida de pacientes puede generar sentimientos de impotencia, culpa e incluso fatiga por compasión, lo que evidencia la necesidad de una formación especializada en duelo y cuidados paliativos. Este estudio analiza, con base en evidencia científica, las actitudes del personal de enfermería ante estas situaciones. **Objetivo:** describir las actitudes del personal de enfermería al enfrentar el duelo por pacientes fallecidos en UCI. **Método:** se realizó una revisión sistemática narrativa siguiendo la estrategia PICO. La búsqueda se ejecutó en PubMed, EBSCO, Google Scholar y SciELO, utilizando las palabras clave: "actitud", "muerte", "personal de enfermería" (español), "attitude", "death", "nursing staff" (inglés). Se incluyeron artículos publicados entre 2019 y 2024. Para la validación externa, se aplicó la guía PRISMA (Preferred Reporting Items for Systematic Reviews and Meta-Analyses) y los criterios CASPe (Critical Appraisal Skills Programme). **Resultados y Discusión:** el acompañamiento post mortem por parte del personal de salud es limitado, lo que favorece la fatiga por compasión, por ello, los profesionales destacan la necesidad de un equipo multidisciplinario que brinde apoyo emocional tanto al personal como a los familiares. Por otra parte, la falta de protocolos institucionales agrava el estrés emocional y el duelo no procesado. **Conclusiones:** fomentar una cultura de salud mental entre los profesionales reduce el estigma asociado al duelo; las estrategias integrales (como capacitación en cuidados paliativos y apoyo psicológico) mejoran el manejo del duelo en UCI, y en las prácticas clínicas, sino que también, es prioritario implementar políticas institucionales que protejan el bienestar emocional del personal y las familias.

Palabras clave: Actitud, Muerte, Enfermería.

ABSTRACT

Introduction: in the Intensive Care Unit (ICU), where life and death constantly intersect, nursing staff face significant emotional burdens. Patient loss can trigger feelings of helplessness, guilt, and

Autores

Zoila de Jesús Cortez^{1,2}
Beatriz Adriana Rivera Andrade^{1,3}

Correspondencia

zoila.corteztemp@ues.edu.sv

Presentado

30 de abril de 2024

Aceptado

02 de mayo de 2025

1. Universidad de El Salvador
2. ORCID: <https://orcid.org/0000-0002-8590-4441>
3. ORCID: <https://orcid.org/0009-0000-9244-9187>

<https://hdl.handle.net/20.500.14492/32140>

Cómo citar este artículo

Cortez Z de J, Rivera Andrade BA. Describir la actitud y afrontamiento del personal de enfermería ante el duelo de pacientes fallecidos en la Unidad de Cuidados Críticos. Rev Sal Int. 2025, 3: (2), 81-88

Este contenido está protegido bajo la licencia CC BY
<https://creativecommons.org/licenses/by/4.0/>



Plataforma digital de la revista: <https://revistas.ues.edu.sv/index.php/si/>

even compassion fatigue, underscoring the need for specialised training in bereavement and palliative care. This study analyses, based on scientific evidence, nursing staff's attitudes towards these situations. **Objective:** to describe the attitudes of nursing staff when coping with grief following patient deaths in the ICU. **Method:** a narrative systematic review was conducted using the PICO strategy. Searches were performed in PubMed, EBSCO, Google Scholar, and SciELO, employing the keywords: "attitude," "death," "nursing staff" (English) and "actitud," "muerte," "personal de enfermería" (Spanish). Articles published between 2019 and 2024 were included. External validation applied the PRISMA (Preferred Reporting Items for Systematic Reviews and Meta-Analyses) guidelines and CASPe (Critical Appraisal Skills Programme) criteria. Results and **Discussion:** post-mortem support from healthcare staff is limited, exacerbating compassion fatigue. Professionals emphasise the need for a multidisciplinary team to provide emotional support to both staff and bereaved families. Furthermore, the absence of institutional protocols worsens emotional stress and unprocessed grief. **Conclusions:** promoting a mental health culture among professionals reduces the stigma associated with grief. Comprehensive strategies—such as palliative care training and psychological support—improve grief management in ICUs. In clinical practice, it is equally critical to implement institutional policies safeguarding the emotional well-being of staff and families.

Keywords: Attitude, Death, Nursing.

INTRODUCCIÓN

La pérdida de un paciente en una unidad de cuidados críticos (UCI) puede ser una experiencia emocionalmente desafiante para el personal de enfermería. Este contexto clínico conlleva una alta carga emocional, ya que los profesionales de enfermería están involucrados directamente en el cuidado y la atención del paciente, lo que establece una conexión significativa. La teoría de Enfermería de Virginia Henderson manifiesta que la persona es el individuo que necesita de asistencia médica para preservar su salud o, a su vez, morir. (Naranjo Hernández et al., 2016)

El proceso de afrontamiento del duelo ante la pérdida de un paciente fallecido es fundamental tanto para el bienestar emocional del personal de enfermería como para la calidad de la atención brindada en estas unidades, la importancia del tema sobre la atención en las UCI implica el manejo de situaciones críticas y la posibilidad de enfrentarse a la muerte de los pacientes. (Corr, 2018)

La actitud del personal de enfermería hacia el afrontamiento del duelo puede influir en su capacidad para brindar una atención de calidad y en su bienestar emocional. Escasez de investigación: Aunque el tema del duelo en el contexto de las UCI ha sido objeto de estudio en diversas disciplinas, como la psicología y la medicina, hay una escasez relativa de investigaciones centradas específicamente en la actitud del personal de enfermería hacia este proceso.

Es fundamental comprender cómo los profesionales de enfermería perciben y afrontan el duelo para desarrollar intervenciones

de apoyo efectivas. Impacto en la calidad asistencial: La forma en que el personal de enfermería maneja el duelo puede influir en la calidad de la atención brindada a los pacientes y sus familias. Una actitud positiva hacia el afrontamiento del duelo puede promover una mayor empatía, comunicación efectiva y cuidado centrado en el paciente, mejorando así la experiencia global de atención. Bienestar del personal de enfermería.

El manejo efectivo del duelo puede contribuir al bienestar emocional del personal de enfermería, reduciendo el riesgo de agotamiento emocional, estrés y burnout. Comprender sus necesidades emocionales y proporcionar apoyo adecuado puede mejorar la satisfacción laboral y la retención del personal en las UCI, y potenciar la investigación y las actitudes del personal de enfermería hacia el afrontamiento del duelo puede proporcionar información valiosa para el desarrollo de intervenciones de apoyo, como programas de capacitación en manejo del duelo, servicios de apoyo psicológico y estrategias de cuidado del personal. Estas intervenciones pueden mejorar la resiliencia del personal de enfermería y su capacidad para enfrentar situaciones de duelo de manera saludable. A través de la Revisión bibliográfica sistemática narrativa. (Arrogante, 2015)

MÉTODO

La presente investigación adopta un enfoque novedoso en Enfermería basada en la evidencia mediante la metodología de investigación documental de tipo sistemática narrativa. El propósito principal es examinar la evidencia científica y potenciar el desarrollo de profesionales de la salud en Enfermería, Este enfoque implicó un análisis crítico y juicio clínico integral, consolidando la ciencia en una investigación única basada en evidencia.

La metodología de investigación se llevó a cabo conforme a la guía PRISMA (Preferred Reporting Items for Systematic Reviews and Meta-Analyses), utilizando el sistema Aquator para revisiones sistemáticas de artículos originales publicados desde enero del 2016 hasta febrero del 2023, para documentar de manera transparente el porqué de la revisión (PRISMA, 2020); utilizando los criterios CASPe (Critical Definición del tema, selección adecuada del artículo, inclusión de estudios importantes, evaluación de calidad de los estudios. homogeneidad de los resultados, Appraisal Skills Programme). La revisión bibliográfica se centró en investigaciones publicadas en los últimos 5 años, 2019 hasta 2024 abarcando publicaciones en el idioma español e inglés.

La estrategia de búsqueda se realizó una revisión sistemática de artículos originales publicados desde enero del 2019 hasta febrero del 2023, con operadores booleanos (AND, OR, NOT) y la clasificación del tesoro médico internacional MeSH (Medical Subject Headings). Las bases de datos utilizadas fueron: EBSCO, PubMed, Google Scholar y la página de revistas de SciELO; considerando la validez interna mediante criterios de inclusión, incorporando también estudios de literatura gris, como tesis, libros y documentos científicos relacionados con la investigación, de tal manera, garantizar una revisión integral de la evidencia científica disponible en el periodo especificado.

La pregunta de investigación se utilizó como herramienta PICO

para formular pregunta basada en evidencia científica para identificar y determinar comparación de resultados que busca explorar el impacto que tiene el acompañamiento emocional en el bienestar personal y profesional de los trabajadores de la salud en contextos de alta exigencia emocional: ¿Cómo influye el apoyo psicológico y afrontamiento en el manejo del duelo tras la muerte de un paciente en unidad de cuidados críticos y su desarrollo profesional en comparación con aquellos que no reciben programas de apoyo emocional? Nos proponemos indagar sobre las actitudes del personal de enfermería respecto al afrontamiento del duelo con pacientes fallecidos en unidades de cuidados críticos.

dad en profesionales con menos experiencia en el manejo de duelo.

AFRONTAMIENTO

Estrategias emocionales:

- Uso de técnicas de relajación y mindfulness para manejar el estrés.
- Búsqueda de apoyo emocional entre colegas.

Formación continua:

- Participación en talleres sobre manejo del duelo, puede mejorar la actitud como el afrontamiento de los profesionales.
- Desarrollo de habilidades para soportar situaciones de alta carga emocional.

Apoyo institucional:

- Implementación de programas para de bienestar emocional y psicológico, puede ayudar a manejar el impacto de la muerte de sus pacientes.
- Crear espacios para compartir experiencias y emociones ante la muerte de los pacientes en unidad de cuidados críticos. Esto puede aliviar la carga emocional y fomentar la experiencia de apoyo mutuo entre colegas.

El afrontamiento efectivo no solo beneficia a los profesionales en salud sino también mejora la calidad de cuidados brindados a los pacientes y familiares, ya que la actitud y el afrontamiento están profundamente ligados a su formación experiencia y pollo emocional.

En este campo clínico específico. Inicialmente, se localizaron 258 artículos pertinentes. Sin embargo, tras aplicar rigurosamente los criterios de selección, solo 103 de ellos cumplían con los requisitos establecidos. Tras un análisis exhaustivo de revisión bibliográfica utilizando el flujograma de prisma (Figura 1), únicamente 3 de estos artículos se ajustaron a los criterios necesarios para nuestra investigación. Asimismo, se muestra en la Tabla 2 los resultados de la búsqueda sistemática, en los cuales se recopilan y organizan los principales estudios encontrados, incluyendo información sobre el Título, Autor, Resumen, Metodología, Conclusión y el Sitio web de referencia.

Tabla 1

Estrategia PICO

Acrónimo	Definición	Descripción
P	Paciente o problema o interés	Profesional de Enfermería
I	Intervención Principal a considerar	Afrontamiento del duelo
C	Comparación de Intervenciones	-----
O	Outcome o resultado a Valorar	Actitudes, Afrontamiento

Nota. La tabla muestra la estrategia pico para elaboración de pregunta de investigación (Terrero Varilla, 2022)

DESARROLLO

El personal de enfermería en cuidados críticos e intensivos enfrenta un entorno emocional mente desafiante debido a la naturaleza de su trabajo que incluye la atención a pacientes en estado crítico en ocasiones la pérdida de vidas la actitud y el afrontamiento de estos profesionales ante la muerte varían según factores individuales culturales y organizacionales.

ACTITUD

Aceptación profesional:

- Muchos profesionales desarrollan una actitud de aceptación hacia la muerte como parte inherente a su labor que les permite brindar un cuidado más empático y humano.

Indiferencia o distanciamiento:

- Algunos pueden adoptar una actitud de aparente indiferencia como mecanismo de defensa para protegerse emocionalmente.

Ansiedad o temor:

- En ciertos casos la muerte de un paciente puede generar ansie-

Tabla 1

Estrategia PICO

Figura 1

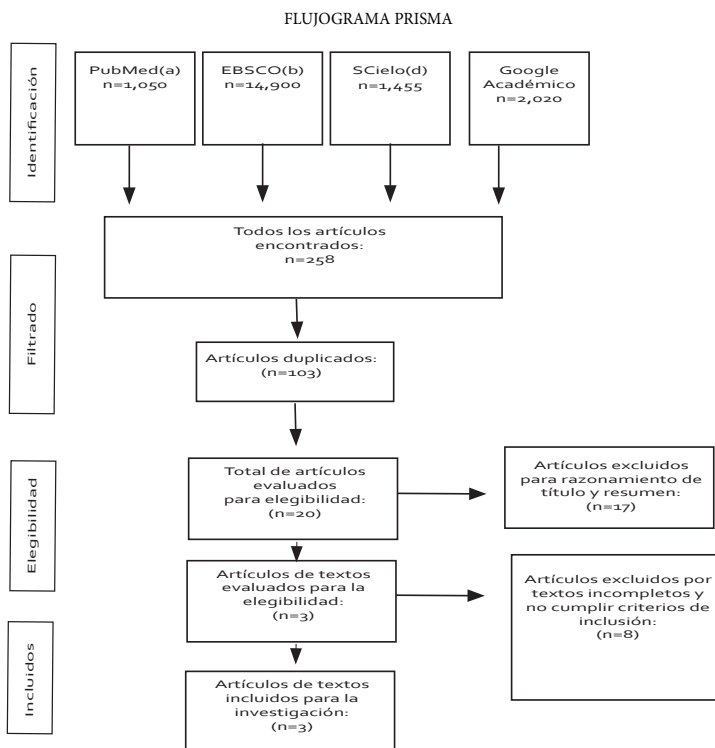

Nota. La figura una muestra la validación interna del flujograma de prisma (PRISMA, 2020)

Tabla 2

Análisis de resultados de búsqueda Sistemática

N°	Título	Autor	Resumen	Metodología	Conclusión	Sitio web
1	Atención de enfermería en el duelo perinatal. Una revisión sistemática y crítica de las actitudes y los conocimientos en la práctica clínica	Pablo Santiago Moreno Tirado; Eugenia Gil García; Lorena Tarriño Consejero	Objetivo: Revisar y sintetizar la evidencia disponible sobre las actitudes y conocimientos de las enfermeras ante el duelo perinatal de los progenitores. sin límite de idioma, en las bases de datos Scopus, PubMed, Cinahl, PsycINFO, ScienceDirect y Web Of Science. Se utilizó el marco metodológico de la Declaración Preferred Reporting Items for Systematic Reviews and Meta-Analyse (PRISMA) para revisiones sistemáticas y metaanálisis. Todo el proceso se efectuó por pares, siendo solventadas las discrepancias por un tercer revisor. Se evaluó la calidad de los artículos siguiendo los criterios Critical Appraisal Skills Programme Español (CASPe).	Se realizó una revisión sistemática de artículos originales publicados desde enero del 2019 hasta febrero del 2023,	Se obtuvieron 12 artículos en esta revisión tras aplicar los criterios de inclusión, de los cuales, salvo un estudio cuantitativo transversal (8,33%), los demás eran análisis cualitativos realizados mediante entrevistas (75%) o grupos de discusión (16,66%). Se destaca que existen diferentes problemas biopsicosociales relacionados con las necesidades de cuidado que demanda la familia y que, por escasa formación o cultura del profesional sanitario, no se abordan de una manera adecuada.	https://www.sciencedirect.com/science/article/abs/pii/S2445147923000486?via%3Dihub

2	Nivel de afrontamiento de los profesionales de enfermería frente a la muerte de los pacientes en unidades de cuidado intensivo en el periodo 2023-1	Corporación universitaria adventista facultad ciencias de la salud enfermería Medellín – Colombia 2023	La función de los profesionales de enfermería, desde la esfera del cuidado implica la participación en la promoción de la salud, prevención de la enfermedad, restauración de la salud y el alivio del sufrimiento. En ese sentido, la enfermería se ha consolidado como una profesión humanista con una filosofía centrada directamente en el hombre y su interacción con el entorno	Se realizó un estudio de tipo observacional descriptivo y de corte transversal. Que buscó determinar las actitudes de afrontamiento ante la muerte de los profesionales de enfermería frente al proceso de fallecimiento de los pacientes a partir de la aplicación de un instrumento validado para la población colombiana en Medellín.	Esta investigación describe el nivel de afrontamiento de los profesionales de enfermería participantes, el 53% de la muestra presentó un afrontamiento óptimo. Sin embargo, un 47% describen un afrontamiento intermedio o inadecuado, lo que sugiere una necesidad de abordaje del tema en las instituciones educativas y asistenciales.	https://www.researchgate.net/publication/387848120_Nivel_de_afrontamiento_de_los_profesionales_de_enfermeria_frente_a_la_muerte_de_los_pacientes_en_unidades_de_cuidado_intensivo
3	Actitud del personal de enfermería ante la muerte de su paciente	Rev Cuidarte vol.12 no.1 Bucaramanga Jan./ Apr. 2021 Epub May 19, 2021	La muerte es un fenómeno natural que no puede deslindarse de la condición humana, ha sido definida como la pérdida total de las funciones vitales, además de considerarse como la conclusión de la existencia terrena e histórica del hombre.	Estudio descriptivo de corte transversal, bajo un muestreo no probabilístico por conveniencia se obtuvo una muestra final de 71 enfermeras profesionales que laboran en áreas críticas de dos hospitales de alta especialidad en Tabasco, México. El instrumento utilizado fue “Actitudes ante la muerte” (CAM-2), traducido del original de Martin y Salovey.	muestra una actitud positiva. Con relación a la perspectiva de actitud de temor el 46.5% manifiesta que pensar en la muerte les genera ansiedad, mientras que el 39.4% ve la muerte de los pacientes como algo natural. Conclusiones El personal de enfermería posee sentimientos de indiferencia ante el cuidado del paciente ante la muerte, sin embargo, consideran que aceptar su propia muerte los lleva a cuidar con más libertad.	https://revistas.udes.edu.co/cuidarte/article/view/1081
			Los profesionales de enfermería no están libres de la influencia de las emociones y/o sentimientos que genera el presenciar la muerte de un paciente, puesto que el papel primordial del enfermero reside en dar cuidados a las personas sanas o enfermas, para que logren el mantenimiento o recuperación de la salud, y en el caso particular de un enfermo terminal, cuidarlo para que tenga una muerte digna. Tales cuidados demandan actitudes, conocimientos y destrezas que deben adquirirse y perfeccionarse en el proceso de la formación disciplinar.			
			Las actitudes que de forma individual se expresan ante la muerte y los aspectos relacionados como el dolor, la pena o el sufrimiento, pueden condicionar la forma en que los profesionales de enfermería afrontan la muerte y con ello, establecen el trato que brindan a los enfermos en situación terminal y a sus familiares. Esto cobra importancia si se expone que la muerte ocurre de manera diaria en la práctica enfermera, sobre todo en áreas de asistencia			

Nota. Tabla de elaboración propia

RESULTADOS Y DISCUSIÓN

El afrontamiento del personal de enfermería ante el duelo por la muerte de pacientes en unidades de cuidados críticos es un tema complejo y multifacético. Según investigaciones, las actitudes y estrategias de afrontamiento varían ampliamente dependiendo de factores como la formación profesional, la experiencia laboral, el apoyo institucional y las características personales.

Actitudes hacia la muerte

El personal de enfermería en estas unidades tiende a desarrollar una actitud de aceptación hacia la muerte como parte natural de la vida. Sin embargo, algunos estudios señalan que una proporción significativa de enfermeros puede experimentar ansiedad o temor al enfrentarse a la muerte, lo que puede influir en su desempeño profesional.

Estrategias de afrontamiento

Formación y educación continua: La capacitación en manejo del duelo y comunicación efectiva con familiares es clave para mejorar la actitud y el afrontamiento del personal.

Apoyo emocional y psicológico: Contar con programas de apoyo psicológico dentro de las instituciones puede ayudar a los profesionales a procesar sus emociones y reducir el estrés asociado.

Trabajo en equipo: El apoyo entre colegas y la creación de un ambiente colaborativo son esenciales para manejar el impacto emocional del duelo.

La mejora en las actitudes y estrategias de afrontamiento no solo beneficia al personal de enfermería, sino que también impacta positivamente en la calidad del cuidado brindado a los pacientes y sus familias. Además, fomenta un ambiente laboral más saludable y reduce el riesgo de agotamiento profesional.

CONCLUSIONES

El estudio revela que los profesionales de enfermería en unidades de cuidados intensivos enfrentan importantes desafíos emocionales y profesionales al lidiar con la muerte de los pacientes. Se destaca la necesidad urgente de fortalecer la formación en afrontamiento emocional y brindar recursos que les permitan manejar esta experiencia de manera más efectiva. La educación continua y el desarrollo de competencias psicológicas pueden ayudar a reducir el impacto emocional, minimizando la ansiedad y promoviendo una perspectiva más saludable sobre la muerte como parte del ciclo de la vida.

Asimismo, el apoyo institucional juega un papel fundamental en la mejora de la experiencia de los enfermeros. Contar con políticas claras, espacios de conversación y estrategias de intervención emocional contribuye a la resiliencia y al bienestar del personal de salud. Es importante que las instituciones hospitalarias reconozcan el peso de este desafío y fomenten un ambiente en el que los enfermeros no solo se sientan respaldados, sino también valorados por su trabajo.

Por otro lado, la actitud de los profesionales ante la muerte varía ampliamente. Mientras que algunos la perciben con indiferencia, otros la enfrentan con ansiedad o la ven como un proceso natural. Esto resalta la importancia de desarrollar enfoques personalizados

de capacitación y apoyo, ajustados a las necesidades individuales de los enfermeros para ayudarles a gestionar sus emociones de manera constructiva. En última instancia, mejorar la preparación emocional y profesional no solo beneficia a los enfermeros, sino que también garantiza una atención de mayor calidad para los pacientes y sus familias en momentos críticos.

REFERENCIAS

- Agüero, R., Palomar, G., Loza, I., Gallego, P., Rivas, H., & Rodríguez, E. (2023). *Experiencia y actitudes del personal de enfermería ante la muerte de los pacientes en UCI*. Hospital Clínico Universitario Lozano Blesa. <https://revistasanitariadeinvest.com/experiencia-y-actitudes-del-personal-de-enfermeria-ante-la-muerte-de-los-pacientes-en-uci-revision-bibliografica/>
- Arrogante, Óscar. (2015). Resiliencia en Enfermería: definición, evidencia empírica e intervenciones. *Index de Enfermería*, 24(4), 232-235. <https://dx.doi.org/10.4321/S1132-12962015000300009>
- Ballestaro, M., Barrera, S., & Bazante, J. (2020). *Percepción de la espiritualidad del personal asistencial de enfermería en la unidad de cuidados intensivos neonatales del Hospital Susana López de Valencia como recurso de afrontamiento ante la muerte de sus pacientes: Una mirada desde la logoterapia*. <https://libros.usc.edu.co/index.php/usccatalog/download/107/480/6891?inline=1>
- Barbecho, L., & Peralta, S. (2023). *Actitudes del personal de enfermería ante el fallecimiento de un paciente*. <https://dspace.ucacue.edu.ec/items/35007898-agef-4b3c-a1e0-71bocf5f8dbb>
- Callejas, T., Castrillón, L., García, I., & Hernández, Ñ. (2024). *Diseño de un programa de código lila para dar acompañamiento primario durante el duelo en la UCI neonatal*. <https://repositorio.ucm.edu.co/server/api/core/bitstreams/46875893-0246-4d42-a7ef-ob501c95a150/content>
- Caro Alonso PÁ, Rodríguez-Martín B. Potencialidades de la resiliencia para los profesionales de Enfermería [Internet]. *Index Enferm*. 2018 [citado 2025 may 5];27(1-2):42-6. Disponible en: http://scielo.isciii.es/scielo.php?script=sci_arttext&pid=S1132-12962018000100009
- Caseres, D., Cristacho, L., & López, L. (2019). Actitudes de las enfermeras frente a la muerte de los pacientes en una unidad de cuidados intensivos. *Ciencias de la Salud*, 17(3). <https://revistas.urosario.edu.co/index.php/revsalud/article/view/8368>
- Corr, C. A. (2018). Elisabeth Kübler-Ross and the "Five Stages" model in a sampling of recent American textbooks. *OMEGA - Journal of Death and Dying*, 82(2), 294–322. <https://doi.org/10.1177/0030222818809766>
- Cristancho, J., Rodríguez, N., Villamil, S., & Meza, G. (2023). *Conocimientos y estrategias de los profesionales de enfermería en la experiencia del duelo por muerte en la UCIN de una institución de alta complejidad*. <https://repositorio.unbosque.edu.co/items/ae2b1ed7-9838-47b3-af79-118ad4c16e5b>

- Díaz, T., & Fernández, R. (2024). El modelo pedagógico de educación física relacionado con la salud: Una revisión sistemática siguiendo las directrices PRISMA. *Revista Iberoamericana de Psicología del Ejercicio y el Deporte*. <https://dialnet.unirioja.es/servlet/articulo?codigo=9118949>
- Domingo, V. (2016). Duelo patológico: Factores de riesgo y protección. *Revista Científica*, 6(2). https://www.psicociencias.org/pdf_noticias/Duelo_patologico.pdf
- Escobar, L. H., Fernández, S. M. O., Montenegro, D., & Ávalos, O. (2020). Estrategias de afrontamiento del personal de enfermería ante la muerte del paciente pediátrico. *Notas de Enfermería*. <https://revistas.unc.edu.ar/index.php/notasenf/article/view/30836>
- Flores, G., Castro, R., & Quipildor, R. (2019). Actitud del personal de enfermería ante la muerte de pacientes en la unidad de cuidados intensivos. *Notas de Enfermería*. <https://revistas.unc.edu.ar/index.php/notasenf/article/view/26320>
- García, D., Ochoa, C., & Briceño, I. (2018). Actitud del personal de enfermería ante la muerte de la persona en la unidad de cuidados intensivos. Universidad Juárez del Estado de Durango. <https://www.redalyc.org/journal/5121/512157124001/html/>
- González Espinosa CL, Hernández Cortés LS, Jiménez Barbosa JA. Aplicación de lectura crítica de artículos en el área de ciencias de la visión [Internet]. 2018 [citado 2025 may 5]. Disponible en: file:///C:/Users/Quick%20Service%20PC/Downloads/Dialnet-AplicacionDeLecturaCriticaDeArticulosEnElAreaDeCie-6607111.pdf
- Henaó, A., & Quiñonez, M. (2018). Afrontamiento de las enfermeras ante la muerte del paciente en la Unidad de Cuidado Intensivo Pediátrico. *Enfermería Intensiva*. <https://www.elsevier.es/es-revista-enfermeria-intensiva-142-articulo-afrontamiento-enfermeras-ante-muerte-del-51130239918301123>
- Hernández, Y., Rodríguez, M., & Concepción, J. (2016). Reflexiones conceptuales sobre algunas teorías de enfermería y su validez en la práctica cubana. *Revista Cubana de Enfermería*. <https://www.medigraphic.com/cgi-bin/new/resumen.cgi?IDARTICULO=76516>
- Huama, F. (2021). *Actitud del enfermero frente a la muerte del niño en la unidad de cuidados intensivos pediátricos de un instituto especializado de Lima*. <https://repositorio.upeu.edu.pe/server/api/core/bitstreams/eb48c249-d963-4eaf-a411-5b576327b8d3/content>
- Mesquita, A., Valcanti, C., Neves, M., Nogueira, D., Terra, F., & López, E. (2014). El bienestar espiritual y la prestación del cuidado espiritual en un equipo de enfermería. *Metas de Enfermería*, 17(3). https://scielo.isciii.es/scielo.php?script=sci_arttext&pid=S1132-12962014000300006
- Moreno, P., García, E., & Tarrío, L. (2023). Cuidados enfermeros en el duelo perinatal: Una revisión sistemática y crítica de las actitudes y los conocimientos en la práctica clínica. <https://www.binasss.sa.cr/set23/35.pdf>
- Moreno, P., Gil, E., & Tarrío, L. (2024). *Actitud, muerte, personal de enfermería*. [Archivo PDF]. Nota: enlace local, no disponible en línea.
- Naranjo Hernández, Ydalsys, Rodríguez Larrinaga, Miriam, & Concepción Pacheco, José Alejandro. (2016). Reflexiones conceptuales sobre algunas teorías de enfermería y su validez en la práctica cubana. *Revista Cubana de Enfermería*, 32(4) Recuperado en 05 de mayo de 2025, de http://scielo.sld.cu/scielo.php?script=sci_arttext&pid=So864-03192016000400021&lng=es&tlng=es.
- Organización Panamericana de la Salud (OPS). (s.f.). *Cuidados paliativos*. <https://www.paho.org/es/temas/cuidados-paliativos>
- Ortega, N., & Cargua, J. (2023). Duelo del personal de enfermería. *Salud y Vida*, 7(2). <https://fundacionkoinonia.com.ve/ojs/index.php/saludyvida/article/view/3566>
- PRISMA. (2022). *Bienvenido al NUEVO sitio web de Elementos de informes preferidos para revisiones sistemáticas y metaanálisis (PRISMA)*. <https://www.revespcardiol.org/es-declaracion-prisma-2020-una-guia-articulo-So300893221002748>
- Ramírez, L., & Hurtado, J. (2021). Actitud frente a la muerte en unidades de cuidado intensivo pediátrico: Personal de enfermería en hospital cuidados críticos. <https://dialnet.unirioja.es/servlet/articulo?codigo=8156983>
- Raquena, P., Comoretto, N., & Petrini, C. (2016). Artículo científico: Ética clínica. *Revista Colombiana de Bioética*, 11(1). http://www.scielo.org.co/scielo.php?pid=So123-31222016000100003&script=sci_abstract&tlng=es
- Revista Ocronos. Virginia Henderson, cuidado paliativo desde una perspectiva holística [Internet]. *Revista Médica Ocronos*; 2022 ago 17 [citado 2025 may 5]. Disponible en: <https://revistamedica.com/virginia-henderson-cuidado-paliativo/>
- Rivas, D., Cervera, M., & Díaz, R. (2022). Intervención terapéutica trascendental del profesional de enfermería al familiar acompañante en etapa de duelo. *Revista Cubana de Enfermería*. http://scielo.sld.cu/scielo.php?script=sci_arttext&pid=So864-03192022000200003
- Rodríguez, A., Ramos, G., & Robalino, E. (2023). Impacto emocional enfermero tras deceso de un paciente en las unidades de cuidados intensivos. <https://dspace.uniandes.edu.ec/handle/123456789/17025>
- Serrano, S., Navarro, I., & González, M. (2022). ¿Cómo hacer una revisión sistemática siguiendo el protocolo PRISMA? *Revista Española de Cardiología*, 75(2). <https://dialnet.unirioja.es/servlet/articulo?codigo=8583045>
- Terrero Varilla, M. M. (2022). Píldoras metodológicas en investigación enfermera: La pregunta PICO. *Hygia de Enfermería*, 39(2). <https://revistahygia.es/revistas/2022-volumen-39-tomo-2/pildoras-metodologicas-en-investigacion-enfermera-la-pregunta-pico/>

Urrutia, G., & Bonfill, G. (2010). Declaración de PRISMA: Un propósito para mejorar la publicación de sistemáticas y metaanálisis. https://es.cochrane.org/sites/es.cochrane.org/files/uploads/PRISMA_Spanish.pdf